



ประกาศองค์การบริหารส่วนตำบลโพธิ์ใหญ่
เรื่อง ประกาศใช้แผนพัฒนาท้องถิ่น (พ.ศ. ๒๕๖๖-๒๕๗๐)

ตามที่องค์การบริหารส่วนตำบลโพธิ์ใหญ่ ได้ดำเนินการจัดทำแผนพัฒนาท้องถิ่น พ.ศ.๒๕๖๖ - ๒๕๗๐ เพื่อให้มีแผนพัฒนาท้องถิ่นขององค์กรปกครองส่วนท้องถิ่นในปัจจุบัน มีความสอดคล้องและเชื่อมโยงกับแผนพัฒนาจังหวัด แผนพัฒนากลุ่มจังหวัด รวมทั้งแผนปฏิบัติราชการประจำปีจังหวัด และแผนปฏิบัติราชการประจำปากลุ่มจังหวัด เพื่อการบูรณาการแผนงาน โครงการ กิจกรรม และงบประมาณในพื้นที่ได้อย่างมีประสิทธิภาพ อันจะก่อให้เกิดประโยชน์สูงสุดให้กับประชาชนขององค์การบริหารส่วนตำบลโพธิ์ใหญ่ และสภาองค์การบริหารส่วนตำบลโพธิ์ใหญ่ ได้พิจารณาอนุมัติแผนพัฒนาท้องถิ่น (พ.ศ.๒๕๖๖-๒๕๗๐) ให้ความเห็นชอบในการประชุมสมัยวิสามัญ ประจำปี ๒๕๖๔ สมัยที่ ๕/๒๕๖๔ เมื่อวันที่ ๒๓ กันยายน ๒๕๖๔ แล้วนั้น

เพื่อให้การปฏิบัติงานขององค์การบริหารส่วนตำบลโพธิ์ใหญ่ เป็นไปด้วยความเรียบร้อยและถูกต้องตามระเบียบกระทรวงมหาดไทยว่าด้วยการจัดทำแผนพัฒนาขององค์กรปกครองส่วนท้องถิ่น พ.ศ. ๒๕๔๘ และแก้ไขเพิ่มเติมฉบับที่ ๓ พ.ศ.๒๕๖๑ ข้อ ๒๔ หนังสือกระทรวงมหาดไทย ด่วนที่สุด ที่ มท ๐๘๑๐.๓/ว ๗๔๖๗ ลงวันที่ ๑๔ ธันวาคม ๒๕๖๓ จึงขอประกาศใช้แผนพัฒนาท้องถิ่น (พ.ศ. ๒๕๖๖-๒๕๗๐) ขององค์การบริหารส่วนตำบลโพธิ์ใหญ่ ให้ทราบโดยทั่วกัน

จึงประกาศมาเพื่อทราบโดยทั่วกัน

ประกาศ ณ วันที่ ๓๐ เดือนกันยายน พ.ศ. ๒๕๖๔

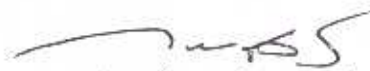
(นายไพบูลย์ ดวงศรี)

นายกองค์การบริหารส่วนตำบลโพธิ์ใหญ่



แผนพัฒนาท้องถิ่น(พ.ศ.2566-พ.ศ.2570)

องค์การบริหารส่วนตำบลโพธิ์ใหญ่

อำเภอวารินชำราบ จังหวัดอุบลราชธานี

คำนำ

แผนพัฒนาท้องถิ่น (พ.ศ. 2566–พ.ศ.2570) ขององค์การบริหารส่วนตำบลโพธิ์ใหญ่ เป็นการจัดทำแผนระยะสั้น โดยจัดทำขึ้นตามระเบียบกระทรวงมหาดไทยว่าด้วยการจัดทำแผนพัฒนาขององค์กรปกครองส่วนท้องถิ่น พ.ศ. 2548 ระเบียบกระทรวงมหาดไทยว่าด้วยการจัดทำแผนพัฒนาขององค์กรปกครองส่วนท้องถิ่น (ฉบับที่ 2) พ.ศ. 2559 ระเบียบกระทรวงมหาดไทยว่าด้วยการจัดทำแผนพัฒนาขององค์กรปกครองส่วนท้องถิ่น (ฉบับที่ 3) พ.ศ. 2561 และหนังสือกระทรวงมหาดไทย ด่วนที่สุดที่ มท 0810.3/ว7467 เรื่องแนวทางการจัดทำแผนพัฒนาขององค์กรปกครองส่วนท้องถิ่น (พ.ศ.2566 - พ.ศ.2570) ลงวันที่ 14 ธันวาคม 2563 โดยกระทรวงมหาดไทยพิจารณาแล้วว่าเพื่อให้การจัดทำแผนพัฒนาขององค์กรปกครองส่วนท้องถิ่น (พ.ศ.2566 - พ.ศ.2570) สามารถบูรณาการแผนงาน/โครงการ/กิจกรรม และงบประมาณในพื้นที่ได้อย่างมีประสิทธิภาพเกิดประโยชน์สูงสุดแก่ประชาชน จึงอาศัยอำนาจตามข้อ 5 แห่งระเบียบกระทรวงมหาดไทยว่าด้วยการจัดทำแผนพัฒนาขององค์กรปกครองส่วนท้องถิ่น พ.ศ. 2548 และที่แก้ไขเพิ่มเติม ชักซ้อมแนวทางการจัดทำแผนพัฒนาท้องถิ่น (พ.ศ. 2566–พ.ศ.2570) โดยให้องค์กรปกครองส่วนท้องถิ่นถือเป็นแนวทางปฏิบัติ โดยแนวทางการจัดทำแผนพัฒนาท้องถิ่น (พ.ศ. 2566–พ.ศ.2570) ให้เทศบาล องค์การบริหารส่วนตำบล เมืองพัทยา และองค์การบริหารส่วนจังหวัด ถือปฏิบัติตามข้อ 17 แห่งระเบียบกระทรวงมหาดไทยว่าด้วยการจัดทำแผนพัฒนาขององค์กรปกครองส่วนท้องถิ่น พ.ศ. 2548 และที่แก้ไขเพิ่มเติม การจัดทำแผนพัฒนาขององค์กรปกครองส่วนท้องถิ่น สามารถนำข้อมูลจากแผนพัฒนาท้องถิ่นฉบับปัจจุบัน มาทบทวนละปรับใช้ในการจัดทำหรือทบทวนแผนพัฒนาท้องถิ่น(พ.ศ.2566-2570) โดยให้พิจารณาให้มีความสอดคล้องกับยุทธศาสตร์การพัฒนาขององค์กรปกครองส่วนท้องถิ่นในเขตจังหวัด แผนพัฒนาภาค แผนพัฒนาเศรษฐกิจและสังคมแห่งชาติ ยุทธศาสตร์ชาติ 20 ปี และเป้าหมายการพัฒนาที่ยั่งยืน โดยในการจัดทำประชาคมท้องถิ่นให้ดำเนินการตามหลักการบริหารจัดการบ้านเมืองที่ดี

ดังนั้น องค์การบริหารส่วนตำบลโพธิ์ใหญ่จึงได้จัดทำแผนพัฒนาท้องถิ่น (พ.ศ. 2566 – พ.ศ.2570) ขึ้น เพื่อการพัฒนาท้องถิ่นให้เกิดประโยชน์สูงสุดต่อประชาชน สามารถบรรลุตามเป้าหมายวัตถุประสงค์และนโยบายของผู้บริหารท้องถิ่น รวมทั้ง เพื่อใช้เป็นกรอบในการจัดทำงบประมาณของท้องถิ่น อันจะก่อให้เกิดประโยชน์สูงสุดให้กับประชาชนต่อไป

งานวิเคราะห์นโยบายและแผน
สำนักปลัด อบต.โพธิ์ใหญ่

สารบัญ

	หน้า
ส่วนที่ 1 สภาพทั่วไปและข้อมูลพื้นฐาน	1
1. ด้านกายภาพ	1
2. ด้านการเมือง/การปกครอง	2
3. ประชากร	3
4. สภาพทางสังคม	3-4
5. ระบบบริการพื้นฐาน	5
6. ระบบเศรษฐกิจ	6
7. ศาสนา ประเพณี วัฒนธรรม	7
8. ทรัพยากรธรรมชาติ	7
ส่วนที่ 2 ยุทธศาสตร์องค์กรปกครองส่วนท้องถิ่น	8
1. ความสัมพันธ์ระหว่างแผนพัฒนาระดับมหภาค	8-34
2. ยุทธศาสตร์ขององค์กรปกครองส่วนท้องถิ่น	35-41
3. การวิเคราะห์เพื่อพัฒนาท้องถิ่น	41-48
ส่วนที่ 3 การนำแผนพัฒนาท้องถิ่นไปสู่การปฏิบัติ	49
1. ยุทธศาสตร์พัฒนาและแผนงาน	49
2. บัญชีโครงการพัฒนา	50-146
ส่วนที่ 4 การติดตามและประเมินผลแผน	147
1. การติดตามและประเมินผลแผนยุทธศาสตร์	147-148
2. การติดตามและประเมินผลโครงการ	148-151
3. สรุปผลการพัฒนา	151-154
4. ข้อเสนอแนะในการจัดทำแผนพัฒนาท้องถิ่นในอนาคต	154
ภาคผนวก 1.ประกาศองค์การบริหารส่วนตำบลโพธิ์ใหญ่ เรื่องประกาศการใช้ - แผนพัฒนาท้องถิ่น (พ.ศ.2566-พ.ศ.2570) ลงวันที่ 30 กันยายน 2564	155
2. คำสั่งองค์การบริหารส่วนตำบลโพธิ์ใหญ่ ที่493/2561 เรื่องแต่งตั้ง- คณะกรรมการพัฒนาองค์การบริหารส่วนตำบลโพธิ์ใหญ่ ลงวันที่ 21 ธันวาคม 2561	
3. คำสั่งองค์การบริหารส่วนตำบลโพธิ์ใหญ่ ที่494/2561 เรื่องแต่งตั้ง- คณะกรรมการสนับสนุนการจัดทำแผนพัฒนาองค์การบริหารส่วนตำบลโพธิ์ใหญ่ ลงวันที่ 21 ธันวาคม 2561	
4. คำสั่งองค์การบริหารส่วนตำบลโพธิ์ใหญ่ ที่501/2561 เรื่องแต่งตั้ง- คณะกรรมการติดตามและประเมินผลแผนพัฒนาองค์การบริหารส่วนตำบลโพธิ์ใหญ่ ลงวันที่ 26 ธันวาคม 2561	

ภาคผนวก

- 1.สำเนาประกาศองค์การบริหารส่วนตำบลโพธิ์ใหญ่ เรื่องประกาศใช้แผนพัฒนาท้องถิ่น (พ.ศ.2566- พ.ศ.270) ลงวันที่ 30 กันยายน พ.ศ.2564
- 2.สำเนาคำสั่งองค์การบริหารส่วนตำบลโพธิ์ใหญ่ ที่ 493/2561 เรื่องแต่งตั้งคณะกรรมการพัฒนาองค์การบริหารส่วนตำบลโพธิ์ใหญ่ ลงวันที่ 21 ธันวาคม พ.ศ.2561
- 3.สำเนาคำสั่งองค์การบริหารส่วนตำบลโพธิ์ใหญ่ ที่494/2561 เรื่องแต่งตั้งคณะกรรมการสนับสนุนการจัดทำแผนพัฒนาองค์การบริหารส่วนตำบลโพธิ์ใหญ่ ลงวันที่ 21 ธันวาคม พ.ศ.2561
- 4.สำเนาคำสั่งองค์การบริหารส่วนตำบลโพธิ์ใหญ่ ที่501/2561 เรื่องแต่งตั้งคณะกรรมการติดตามและประเมินผลแผนพัฒนาองค์การบริหารส่วนตำบลโพธิ์ใหญ่ ลงวันที่ 26 ธันวาคม พ.ศ.2561

ส่วนที่ 1

สภาพทั่วไปและข้อมูลพื้นฐาน

1. ด้านกายภาพ

1.1 ที่ตั้งของหมู่บ้านหรือชุมชนหรือตำบล

องค์การบริหารส่วนตำบลโพธิ์ใหญ่ ตั้งอยู่หมู่ที่ 6 ตำบลโพธิ์ใหญ่ อำเภวารินชำราบ จังหวัดอุบลราชธานี ห่างจากอำเภวารินชำราบ ประมาณ 16 กิโลเมตร และอยู่ห่างจากตัวจังหวัดอุบลราชธานี ประมาณ 22 กิโลเมตร เนื้อที่องค์การบริหารส่วนตำบลโพธิ์ใหญ่มีอาณาเขตโดยประมาณ 46,250 ไร่ โดยมีอาณาเขตทั้งที่ติดกับองค์การบริหารส่วนตำบลใกล้เคียงในเขตอำเภอดีียวกันและติดกับองค์การบริหารส่วนตำบลที่อยู่ในอำเภออื่นในจังหวัดอุบลราชธานี ดังนี้

ทิศตะวันออกจดเขตองค์การบริหารส่วนตำบลนาดี อำเภอนาเยีย จังหวัดอุบลราชธานี

ทิศตะวันตกจดเขตเทศบาลตำบลเมืองศรีไค อำเภวารินชำราบ จังหวัดอุบลราชธานี

ทิศเหนือจดเขตเทศบาลตำบลคำขวาง อำเภวารินชำราบ จังหวัดอุบลราชธานี

ทิศใต้จดเขตเทศบาลตำบลเมืองศรีไค อำเภวารินชำราบ จังหวัดอุบลราชธานี

ข้อมูลพื้นฐานของหมู่บ้านหรือชุมชน

องค์การบริหารส่วนตำบลโพธิ์ใหญ่ มีเนื้อที่โดยประมาณ 74 ตารางกิโลเมตร หรือประมาณ 46,250 ไร่ แยกเป็น

หมู่ที่ 1	บ้านสร้างขุนศรี	พื้นที่	5.15	ตารางกิโลเมตร (3,224 ไร่)
หมู่ที่ 2	บ้านคำลือชา	พื้นที่	5.07	ตารางกิโลเมตร (3,169 ไร่)
หมู่ที่ 3	บ้านหนองไข่นก	พื้นที่	8.97	ตารางกิโลเมตร (5,609 ไร่)
หมู่ที่ 4	บ้านสร้างเม็ก	พื้นที่	4.67	ตารางกิโลเมตร (2,920 ไร่)
หมู่ที่ 5	บ้านโนนแดง	พื้นที่	4.33	ตารางกิโลเมตร (2,711 ไร่)
หมู่ที่ 6	บ้านโพธิ์ออก	พื้นที่	6.45	ตารางกิโลเมตร (4,034 ไร่)
หมู่ที่ 7	บ้านบังมั่ง	พื้นที่	4.67	ตารางกิโลเมตร (2,920 ไร่)
หมู่ที่ 8	บ้านโพธิ์ตึก	พื้นที่	3.39	ตารางกิโลเมตร (2,120 ไร่)
หมู่ที่ 9	บ้านร่องก่อ	พื้นที่	7.433	ตารางกิโลเมตร (4,646 ไร่)
หมู่ที่ 10	บ้านโนนไร่	พื้นที่	5.32	ตารางกิโลเมตร (3,326 ไร่)
หมู่ที่ 11	บ้านนาตง	พื้นที่	10.60	ตารางกิโลเมตร (6,627 ไร่)
หมู่ที่ 12	บ้านหนองฝาง	พื้นที่	5.04	ตารางกิโลเมตร (3,151 ไร่)
หมู่ที่ 13	บ้านลิ้นไม้	พื้นที่	3.85	ตารางกิโลเมตร (2,407 ไร่)

1.2 ลักษณะภูมิประเทศ

ลักษณะภูมิประเทศโดยทั่วไปขององค์การบริหารส่วนตำบลโพธิ์ใหญ่ เป็นที่ราบ และมีน้ำไหลผ่านตลอดปี มีลำห้วยที่สำคัญคือ ลำห้วยข้าวสาร ลำห้วยตองแหวด สภาพเนื้อดินส่วนใหญ่มีลักษณะเป็นดินร่วนปนทราย เหมาะแก่การทำการเกษตรกรรม เช่น ทำนา ทำไร่ ทำสวน

1.3 ลักษณะภูมิอากาศ

โดยรวมแล้วภายในเขตองค์การบริหารส่วนตำบลโพธิ์ใหญ่ อากาศร้อนจัดและแห้งแล้งในฤดูร้อน และมีอากาศหนาวเย็นในฤดูหนาว แบ่งออกเป็น 3 ฤดู คือ

ฤดูร้อน มีอากาศร้อนและแห้งแล้งระหว่างเดือนกุมภาพันธ์ ถึงเดือนเมษายน

ฤดูฝน มีฝนตกไม่สม่ำเสมอระหว่างเดือนพฤษภาคม ถึงเดือนตุลาคม

ฤดูหนาว มีอากาศเย็นระหว่างเดือนพฤศจิกายน ถึงเดือนมกราคม

1.4 ลักษณะของดิน

ส่วนมากภายในเขตองค์การบริหารส่วนตำบลโพธิ์ใหญ่ ดินมีการทับถมของตะกอนแม่น้ำ มีชั้นดินบางและมีจุดประในดิน มักพบตามทุ่งราบและหุบเขา เนื้อดินประกอบด้วยดินเหนียวเกาะตัวกันแน่น ดินชนิดนี้ที่พบในเขตตะวันออกเฉียงเหนือ มักเป็นดินที่ไม่ค่อยมีความอุดมสมบูรณ์เพราะขาดแร่ธาตุต่างๆ อันจำเป็นต่อการเจริญเติบโตของพืช ดินชนิดนี้มักใช้ในการเพราะปลูกข้าว และทำนา

2. ด้านการเมือง/การปกครอง

2.1 เขตการปกครอง

จำนวนเขตการปกครองในเขต อบต.โพธิ์ใหญ่ มีจำนวน 13 หมู่บ้าน ดังนี้

- หมู่ที่ 1 บ้านสร้างขุนศรี
- หมู่ที่ 2 บ้านคำลือชา
- หมู่ที่ 3 บ้านหนองไข่นก
- หมู่ที่ 4 บ้านสร้างเม็ก
- หมู่ที่ 5 บ้านโนนแดง
- หมู่ที่ 6 บ้านโพธิ์ออก
- หมู่ที่ 7 บ้านบังมั่ง
- หมู่ที่ 8 บ้านโพธิ์ตก
- หมู่ที่ 9 บ้านร่องก่อ
- หมู่ที่ 10 บ้านโนนไร่
- หมู่ที่ 11 บ้านนาดง
- หมู่ที่ 12 บ้านหนองฝาง
- หมู่ที่ 13 บ้านลิ้นไม้

2.2 การเลือกตั้ง

องค์การบริหารส่วนตำบลโพธิ์ใหญ่ มีทั้งหมด 13 หมู่บ้าน ประชาชนให้ความร่วมมือด้านการเลือกตั้งเป็นอย่างดี เช่น การเลือกตั้งสมาชิกสภาองค์การบริหารส่วนตำบล ในปี พ.ศ. ๒๕๕๖ ประชาชนมาใช้สิทธิเลือกตั้ง จำนวนผู้มาใช้สิทธิเลือกตั้งนายกองค์การบริหารส่วนตำบล/ จำนวนผู้มาใช้สิทธิเลือกตั้งสมาชิกสภาองค์การบริหารส่วนตำบล 5,547 คน ปัญหาคือการแข่งขันทางการเมืองค่อนข้างสูง มีจุดที่น่าสังเกตคือ มีการย้ายเข้าย้ายออกช่วงที่จะมีการเลือกตั้ง ไม่ว่าจะเป็นการเลือกผู้ใหญ่บ้าน สมาชิกสภา นายกองค์การบริหารส่วนตำบล โดยเฉพาะการคัดเลือกผู้ใหญ่บ้าน การแก้ไขปัญหาขององค์การบริหารส่วนตำบล คือ ขอความร่วมมือ ผู้นำ เจ้าหน้าที่ที่มีหน้าที่รับผิดชอบให้ระมัดระวัง สอดส่องพฤติกรรมและให้รายงานอำเภอทราบ การรณรงค์ ประชาสัมพันธ์ ให้ข้อมูลที่ถูกต้อง เกี่ยวกับข้อกฎหมายของการเลือกตั้งที่กระทำได้และทำไม่ได้ให้ประชาชนได้รับทราบ ปัญหาต่างๆ ที่เกิดขึ้นขององค์การบริหารส่วนตำบลก็ได้พยายามแก้ไข โดยเรื่องจากการประชุมประชาคมท้องถิ่นทุกหมู่บ้านในเขตองค์การบริหารส่วนตำบลในการจัดทำแผนพัฒนาท้องถิ่น

องค์การบริหารส่วนตำบลโพธิ์ใหญ่ มีจำนวนหมู่บ้านที่อยู่ในเขตรับผิดชอบทั้งหมดจำนวน 13 หมู่บ้าน ดังนี้

หมู่ที่	ชื่อหมู่บ้าน	ชื่อผู้นำหมู่บ้าน/ชุมชน	ตำแหน่ง	เบอร์โทร
1	บ้านสร้างขุนศรี	นางเตือนฤทัย มูลอาจ	ผู้ใหญ่บ้าน	087-2428584
2	บ้านคำลือชา	นายพงษ์ สุธรรมวิจิตร	ผู้ใหญ่บ้าน	088-9534868
3	บ้านหนองไชนก	นายคำสิงห์ บุญประดิษฐ์	ผู้ใหญ่บ้าน	083-3754899
4	บ้านสร้างเม็ก	นายนิพนธ์ โพธิ์ชัย	ผู้ใหญ่บ้าน	092-7703711
5	บ้านโนนแดง	นายมงคล บุญแท้	ผู้ใหญ่บ้าน	087-5565285
6	บ้านโพธิ์ออก	นายนวนดี แก้วราช	ผู้ใหญ่บ้าน	081-0701520
7	บ้านบังมั่ง	นายวิเชียร ชินวัง	ผู้ใหญ่บ้าน	087-9631391
8	บ้านโพธิ์ตึก	นางบัวเรียน กุจะพันธ์	ผู้ใหญ่บ้าน	088-1099658
9	บ้านร่องก่อ	นายยุทธชัย พัฒนพันธ์	กำนัน	088-0414998
10	บ้านโนนไร่	นายสอ แสงบุตร	ผู้ใหญ่บ้าน	087-2431794
11	บ้านนาตง	นายถาวร หงษ์มณี	ผู้ใหญ่บ้าน	098-2025648
12	บ้านหนองฝาง	นางสมคิด สำราญวงศ์	ผู้ใหญ่บ้าน	082-2124026
13	บ้านลิ้นไม้	นายณรงค์ ทวีพันธ์	ผู้ใหญ่บ้าน	088-1058975

3.ประชากร

3.1 ข้อมูลจำนวนประชากร

สรุปประชากรที่อาศัยอยู่จริง ณ วันสำรวจมีครัวเรือนทั้งหมด 1,794 ครัวเรือน จำนวนประชากรที่อาศัยอยู่จริงทั้งหมด 7,185 คน เพศชาย 3,591 คน เพศหญิง 3,594 คน

หมู่บ้าน	หญิง	ชาย	รวม	ครัวเรือน
1	518	512	1,030	229
2	326	334	660	165
3	184	180	364	86
4	430	393	823	214
5	600	532	1,132	249
6	353	363	716	198
7	318	311	629	161
8	195	206	401	101
9	259	271	530	140
10	105	134	239	54
11	112	128	240	63
12	92	108	200	55
13	102	119	221	79

ข้อมูล ณ วันที่ ๒๙ มิถุนายน ๒๕๖๔

3.2 ช่วงอายุและจำนวนประชากร

จำนวนประชากร จำแนกตามช่วงอายุ ปี 2564 ที่อาศัยอยู่ในครัวเรือนในวันที่สำรวจ
ข้อมูลความจำเป็นพื้นฐาน ระดับตำบลปี 2564 ตำบลโพธิ์ใหญ่ อำเภวารินชำราบ จังหวัดอุบลราชธานี

จำแนกตามช่วงอายุในข้อมูล จปฐ.

ช่วงอายุ	เพศชาย		เพศหญิง		รวม	
	คน	เปอร์เซ็นต์	คน	เปอร์เซ็นต์	คน	เปอร์เซ็นต์
1 เดือน ถึง 5 เดือน	11	0.18	6	0.10	17	0.29
6 เดือน ถึง 1 ปี 0 เดือน	16	0.27	8	0.13	24	0.40
1 ปี 1 เดือน - 2 ปี	32	0.54	32	0.54	64	1.08
3 ปี- 5 ปี	86	1.45	83	1.39	169	2.84
6 ปี - 12 ปี	228	3.83	239	4.02	467	7.85
13 ปี - 14 ปี	87	1.46	87	1.46	174	2.92
15 ปี - 18 ปี	167	2.81	163	2.74	330	5.55
19 ปี - 25 ปี	343	5.76	328	5.51	671	11.28
26 ปี- 34 ปี	366	6.15	316	5.31	682	11.46
35ปี - 49 ปี	695	11.68	680	11.43	1,375	25.11
50 ปี - 59 ปี	494	8.30	497	8.35	991	16.66
60 ปี ขึ้นไป	457	7.68	529	8.89	986	16.57
รวม	2,982	50.12	2,968	49.88	5,950	100.00

4. สภาพสังคม

การศึกษา

- ศูนย์พัฒนาเด็กเล็ก 1 แห่ง
- โรงเรียนประถมศึกษา - ขยายโอกาส 3 แห่ง
- โรงเรียนมัธยมศึกษา - แห่ง
- โรงเรียนอาชีวศึกษา/สถาบันชั้นสูง - แห่ง
- ที่อ่านหนังสือพิมพ์ประจำหมู่บ้าน/ห้องสมุดประชาชน - แห่ง

สาธารณสุข

- โรงพยาบาลส่งเสริมสุขภาพตำบล 1 แห่ง
- สถานคลินิกการแพทย์ 2 แห่ง
- ร้านขายยาแผนปัจจุบัน 1 แห่ง
- อัตราการมีและใช้ส้วมราดน้ำ ร้อยละ 100

อาชญากรรม

- สถานีตำรวจ - แห่ง
- สถานีดับเพลิง - แห่ง
- ศูนย์ อปพร.ตำบลโพธิ์ใหญ่ 1 แห่ง

ยาเสพติด

ปัญหายาเสพติดในองค์การบริหารส่วนตำบลโพธิ์ใหญ่พบว่าในเขตองค์การบริหารส่วนตำบลมีผู้ที่ติดยาเสพติดแต่เมื่อเทียบกับพื้นที่อื่นถือว่าน้อย และยังไม่พบผู้ค้า เหตุผลก็เนื่องมาจากกว่าได้รับความร่วมมือกับทางผู้นำประชาชน หน่วยงานขององค์การบริหารส่วนตำบลช่วยสอดส่องดูแลโดยการแก้ไขปัญหาขององค์การบริหารส่วนตำบลโพธิ์ใหญ่นั้นสามารถทำได้เฉพาะตามอำนาจหน้าที่เท่านั้น เช่น การณรงค์ การประชาสัมพันธ์ การแจกเบาะแส และการฝึกอบรมให้ความรู้ ถ้านอกเหนือจากอำนาจหน้าที่ก็เป็นเรื่องของอำเภอหรือตำรวจแล้วแต่กรณี ทั้งนี้ องค์การบริหารส่วนตำบลโพธิ์ใหญ่ก็ได้ให้ความร่วมมือกับหน่วยงานที่เกี่ยวข้องมาโดยตลอด

การสังคมนาคนสงเคราะห์ โดยแยกเป็นกลุ่มต่าง ๆ ดังนี้

- อาสาสมัครสาธารณสุข (อสม)	168	คน
- อาสาสมัครป้องกันภัยฝ่ายพลเรือน (อปพร)	114	คน
- ผู้ช่วยผู้ดูแลผู้สูงอายุที่มีภาวะพึ่งพิง	13	คน
- กองทุนสวัสดิการชุมชน	617	คน
- กลุ่มนวดแผนไทย	25	คน

องค์การบริหารส่วนตำบลโพธิ์ใหญ่ ได้ดำเนินการด้านสงคมนาคนสงเคราะห์ ดังนี้

(๑) องค์การบริหารส่วนตำบลโพธิ์ใหญ่ ดำเนินการจ่ายเบี้ยยังชีพให้กับผู้สูงอายุ คนพิการ และผู้ป่วยเอดส์ ซึ่งปัจจุบัน มีผู้สูงอายุ 1,075 คน ผู้พิการ 372 คน ผู้ป่วยเอดส์ 12 คน (ข้อมูล ณ เดือนมิถุนายน พ.ศ. 2564)

(๒) รับลงทะเบียนและประสานโครงการเงินอุดหนุนเพื่อการเลี้ยงดูเด็กแรกเกิด

(๓) ประสานการทำบัตรผู้พิการ

(๔) ดำเนินการโครงการฝึกอบรมทักษะอาชีพให้กับประชาชนทั่วไป

(๕) ดำเนินการช่วยเหลือ เยียวยา พันฟู การส่งเสริมและพัฒนาคุณภาพชีวิตประชาชนกรณีเกิดสาธารณภัยในพื้นที่

(๖) การดูแลผู้สูงอายุที่มีภาวะพึ่งพิง

(๗) อุดหนุนกองทุนสวัสดิการชุมชน

(8) จัดตั้งโรงเรียนผู้สูงอายุ

(๙) ประสานการให้ความช่วยเหลือของจังหวัด อำเภอ หน่วยงานต่างๆ ที่ให้การสนับสนุน

5. ระบบบริการพื้นฐาน

5.1 การคมนาคมขนส่ง

- พื้นที่การคมนาคมในตำบล ระหว่างตำบลสะตวง และที่ตั้งไม่ไกลจากตัวอำเภอ จังหวัด
- เส้นทางคมนาคมภายในตำบล และระหว่างตำบลโดยส่วนใหญ่เป็นถนนคอนกรีต
- เส้นทางคมนาคมเชื่อมต่อระหว่างหมู่บ้านส่วนใหญ่ เป็นถนนคอนกรีต มีบางส่วนเป็นถนนลูกรัง

5.2 การไฟฟ้า

- | | | | |
|--------------------------------|-------|-------|-----------|
| - จำนวนหมู่บ้านที่ไฟฟ้าเข้าถึง | จำนวน | 13 | หมู่บ้าน |
| - จำนวนประชากรที่ใช้ไฟฟ้า | จำนวน | 1,794 | ครัวเรือน |

5.3 การประปา

- มีน้ำประปาและแหล่งน้ำธรรมชาติเพื่ออุปโภคบริโภคและใช้การเกษตรเพียงพอในฤดูแล้ง

5.4 โทรศัพท์

- มีครอบคลุมทุกหมู่บ้านภายในเขตตำบลโพธิ์ใหญ่

5.5 ไปรษณีย์หรือการสื่อสารหรือการขนส่ง และวัสดุ ครุภัณฑ์

- | | | |
|--------------------------|----|------|
| - ที่ทำการไปรษณีย์โทรเลข | 1 | แห่ง |
| - หอกระจายข่าว | 10 | แห่ง |

6. ระบบเศรษฐกิจ

6.1 การเกษตร

ประชากรส่วนใหญ่ในเขตองค์การบริหารส่วนตำบลโพธิ์ใหญ่ ประกอบอาชีพด้านการเกษตร เช่น ทำนา ทำไร่ ได้แก่ ข้าว (ทุกหมู่บ้าน)

อาชีพหลักของประชากรในเขต อบต.โพธิ์ใหญ่ คือ ทำนาเป็นอาชีพหลัก ผลผลิตเฉลี่ย 450 กิโลกรัม/ไร่

- | | | |
|---------------------------|----|-------------|
| - อาชีพทำนา | 80 | เปอร์เซ็นต์ |
| - อาชีพรับราชการและค้าขาย | 10 | เปอร์เซ็นต์ |
| - อาชีพรับจ้างทั่วไป | 10 | เปอร์เซ็นต์ |

ส่วนอาชีพเสริมคือการทำหัตถกรรม

6.2 การประมง

-

6.3 การปศุสัตว์

ในพื้นที่ภายในตำบลโพธิ์ใหญ่มีการเลี้ยงสัตว์ภายในครัวเรือนเท่านั้นแต่ไม่มีหมู่บ้านใดที่ทำการเลี้ยงเพื่อการพาณิชย์หรือส่งออก

6.4 การบริการ

-

6.5 การท่องเที่ยว

-

6.6 อุตสาหกรรม

-

6.7 การพาณิชย์และกลุ่มอาชีพ

- | | | |
|-------------------------------|----|------|
| - โรงสี | 12 | แห่ง |
| - ร้านค้า | 54 | แห่ง |
| ปั้มน้ำมันขนาดเล็ก | 13 | แห่ง |
| - ร้านขายน้ำแข็ง | 1 | แห่ง |
| - กิจการค้าไม้ | 1 | แห่ง |
| - ร้านเสริมสวย | 2 | แห่ง |
| - ร้านซ่อมจักรยานยนต์ | 8 | แห่ง |
| - ร้านเชื่อมเหล็ก | 3 | แห่ง |
| - ร้านรับซื้อของเก่า | 1 | แห่ง |
| - ร้านตัดผมชาย | 2 | แห่ง |
| - กิจการขาย-ส่งบั้งไฟขนาดเล็ก | 8 | แห่ง |
| - กิจการสะสมก๊าซ | 1 | แห่ง |
| - ร้านเย็บผ้า | 1 | แห่ง |

- สะสมถ่าน	1	แห่ง
- จำหน่ายปุ๋ย	5	แห่ง
- รับซื้อจำหน่ายไม้	1	แห่ง
- ปั่นอ่าง	4	แห่ง
- ผลิตลำโพง	2	แห่ง
- ผลิตกระเป่า	1	แห่ง
- บริการอินเทอร์เน็ต	1	แห่ง
- โรงปั่นอิฐ	1	แห่ง
- ขายโรงศพ	2	แห่ง
- ปั่นเตาอังโล	1	แห่ง
- โรงงานอุตสาหกรรม	-	แห่ง
- กลุ่มอาชีพ	38	กลุ่ม
- กลุ่มออมทรัพย์	13	กลุ่ม

6.8 แรงงาน

อาชีพหลักของประชากรในเขต อบต.โพธิ์ใหญ่ คือ ทำนาเป็นอาชีพหลัก
ผลผลิตเฉลี่ย 450 กิโลกรัม/ไร่

- อาชีพทำนา	80	เปอร์เซ็นต์
- อาชีพรับราชการและค้าขาย	10	เปอร์เซ็นต์
- อาชีพรับจ้างทั่วไป	10	เปอร์เซ็นต์

7. ศาสนา ประเพณี วัฒนธรรม

8.1 การนับถือศาสนา (ส่วนมากนับถือศาสนาพุทธ)

- วัด/สำนักสงฆ์	11	แห่ง
- มัสยิด	-	แห่ง
- ศาลเจ้า	-	แห่ง
- โบสถ์	-	แห่ง

8.2 ประเพณีและงานประจำปี

8.3 ภูมิปัญญาท้องถิ่น ภาษาล้าน

8.4 สินค้าพื้นเมืองและของที่ระลึก

8. ทรัพยากรธรรมชาติ

8.1 น้ำ

- มีจำนวนเพียงพอต่อประชากรภายในเขตตำบลโพธิ์ใหญ่

8.2 ป่าไม้

- มีจำนวนเพียงพอต่อประชากรภายในเขตตำบลโพธิ์ใหญ่

8.3 ภูเขา

- พื้นที่ส่วนมากราบลุ่ม ไม่ได้มีภูเขาภายในเขตตำบลโพธิ์ใหญ่

8.4 คุณภาพของทรัพยากรธรรมชาติ

-

9. อื่น ๆ (ถ้ามีระบุ

ส่วนที่ 2

ยุทธศาสตร์การพัฒนาดังกล่าวขององค์กรปกครองส่วนท้องถิ่น

1. ความสัมพันธ์ระหว่างแผนพัฒนาระดับมหภาค

1.1 แผนยุทธศาสตร์ชาติ 20 ปี (พ.ศ. 2561 – 2580)

วิสัยทัศน์ “ประเทศไทยมีความมั่นคง มั่งคั่ง ยั่งยืน เป็นประเทศพัฒนาแล้ว ด้วยการพัฒนาตามหลักปรัชญาของเศรษฐกิจพอเพียง” หรือเป็นคติพจน์ประจำชาติว่า “มั่นคง มั่งคั่ง ยั่งยืน” เพื่อสนองต่อผลประโยชน์แห่งชาติ อันได้แก่ การมีเอกราช อธิปไตย การดำรงอยู่อย่างมั่นคง และยั่งยืน ของสถาบันหลักของชาติ และประชาชน จากภัยคุกคามทุกรูปแบบ การอยู่ร่วมกันในชาติอย่างสันติสุขเป็นปึกแผ่น มีความมั่นคงทางสังคม ท่ามกลางพหุสังคมและการมีเกียรติ และศักดิ์ศรีของความเป็นมนุษย์ ความเจริญเติบโตของชาติความเป็นธรรมและความอยู่ดีมีสุขของประชาชน ความยั่งยืนของฐานทรัพยากรธรรมชาติสิ่งแวดล้อม ความมั่นคงทางพลังงานและอาหาร ความสามารถในการรักษาผลประโยชน์ของชาติภายใต้การเปลี่ยนแปลงของสภาวะแวดล้อมระหว่างประเทศ และการอยู่ร่วมกันอย่างสันติประสานสอดคล้องกันด้านความมั่นคงในประชาคมอาเซียนและประชาคมโลกอย่างมีเกียรติและศักดิ์ศรี

ความมั่นคง หมายถึง การมีความมั่นคงปลอดภัยจากภัยและการเปลี่ยนแปลงทั้งภายในประเทศและภายนอกประเทศในทุกระดับ ทั้งระดับประเทศ สังคม ชุมชน ครัวเรือนและปัจเจกบุคคล และมีความมั่นคงในทุกมิติ ทั้งมิติทางการทหาร เศรษฐกิจ สังคม สิ่งแวดล้อม และการเมือง เช่น ประเทศมีความมั่นคงในเอกราชและอธิปไตย มีการปกครองระบบประชาธิปไตยที่มีพระมหากษัตริย์ทรงเป็นประมุข สถาบันชาติ ศาสนา พระมหากษัตริย์มีความเข้มแข็งเป็นศูนย์กลางและเป็นที่ยึดเหนี่ยวจิตใจของประชาชน มีระบบการเมืองที่มั่นคงเป็นกลไกที่นำไปสู่การบริหารประเทศที่ต่อเนื่องและโปร่งใสตามหลักธรรมาภิบาล สังคมมีความปรองดองและความสามัคคี สามารถผนึกกำลังเพื่อพัฒนาประเทศ ชุมชนมีความเข้มแข็ง ครอบครัวมีความอบอุ่น ประชาชนมีความมั่นคงในชีวิตมีงานและรายได้ที่มั่นคงพอเพียงกับการดำรงชีวิต มีการออมสำหรับวัยเกษียณ ความมั่นคงของอาหาร พลังงาน และน้ำมีที่อยู่อาศัย และความปลอดภัยในชีวิตทรัพย์สิน

ความมั่งคั่ง หมายถึง ประเทศไทยมีการขยายตัวของเศรษฐกิจอย่างต่อเนื่องและมีความยั่งยืนจนเข้าสู่กลุ่มประเทศรายได้สูงความเหลื่อมล้ำของการพัฒนาลดลง ประชากรมีความอยู่ดีมีสุข ได้รับผลประโยชน์จากการพัฒนาอย่างเท่าเทียมกันมากขึ้น และมีการพัฒนาอย่างทั่วถึงทุกภาคส่วนมีคุณภาพชีวิตตามมาตรฐานขององค์การสหประชาชาติ ไม่มีประชาชนที่อยู่ในภาวะความยากจน เศรษฐกิจในประเทศมีความเข้มแข็งขณะเดียวกันต้องมีความสามารถในการแข่งขันกับประเทศต่างๆ ทั้งในตลาดโลกและตลาดภายในประเทศ เพื่อให้สามารถสร้างรายได้ทั้งจากภายในและภายนอกประเทศ ตลอดจนมีการสร้างฐานเศรษฐกิจและสังคมแห่งอนาคตเพื่อให้สอดคล้องกับบริบทการพัฒนาที่เปลี่ยนแปลงไป และประเทศไทยมีบทบาทที่สำคัญในเวทีโลก และมีความสัมพันธ์ทางเศรษฐกิจและการค้าอย่างแน่นแฟ้นกับประเทศในภูมิภาคเอเชีย เป็นจุดสำคัญของการเชื่อมโยงในภูมิภาค ทั้งการคมนาคมขนส่ง การผลิต การค้า การลงทุน และการทำธุรกิจ เพื่อให้เป็นพลังในการพัฒนา นอกจากนี้ยังมีความสมบูรณ์ในทุนที่จะสามารถสร้างการพัฒนาต่อเนื่องไปได้ ได้แก่ ทุนมนุษย์ ทุนทางปัญญา ทุนทางการเงิน ทุนที่เป็นเครื่องมือเครื่องจักร ทุนทางสังคม และทุนทรัพยากรธรรมชาติและสิ่งแวดล้อม

ความยั่งยืน หมายถึง การพัฒนาที่สามารถสร้างความเจริญ รายได้ และคุณภาพชีวิตของประชาชนให้เพิ่มขึ้นอย่างต่อเนื่อง ซึ่งเป็นการเจริญเติบโตของเศรษฐกิจที่อยู่บนหลักการใช้การรักษาและการฟื้นฟูฐานทรัพยากรธรรมชาติอย่างยั่งยืน ไม่ใช่ทรัพยากรธรรมชาติจนเกินพอดีไม่สร้างมลภาวะต่อสิ่งแวดล้อมจนเกินความสามารถในการรองรับและเยียวยาของระบบนิเวศการผลิตและการบริโภคเป็นมิตรกับสิ่งแวดล้อม และสอดคล้องกับเป้าหมายการพัฒนาที่ยั่งยืน ทรัพยากรธรรมชาติมีความอุดมสมบูรณ์มากขึ้นและสิ่งแวดล้อมมีคุณภาพดีขึ้น คนมีความรับผิดชอบต่อสังคม มีความเอื้ออาทรเสียสละเพื่อผลประโยชน์ส่วนรวม รัฐบาลมีนโยบาย ที่มุ่งประโยชน์ส่วนรวมอย่างยั่งยืน และให้ความสำคัญกับการมีส่วนร่วมของประชาชน และทุกภาคส่วนในสังคมยึดถือและปฏิบัติตามหลักปรัชญาของเศรษฐกิจพอเพียงเพื่อการพัฒนาอย่างสมดุลมีเสถียรภาพและยั่งยืน โดยมีเป้าหมายการพัฒนาประเทศ คือ “ประเทศชาติมั่นคง ประชาชนมีความสุข เศรษฐกิจพัฒนาอย่างต่อเนื่อง สังคมเป็นธรรม ฐานทรัพยากรธรรมชาติยั่งยืน” โดยยกระดับศักยภาพของประเทศในหลากหลายมิติพัฒนาคนในทุกมิติและในทุกช่วงวัยให้เป็นคนดี เก่ง และมีคุณภาพ สร้างโอกาสและความเสมอภาคทางสังคมสร้างการเติบโตบนคุณภาพชีวิตที่เป็นมิตรกับสิ่งแวดล้อม และมีภาครัฐของประชาชนเพื่อประชาชนและประโยชน์ส่วนรวมโดยการประเมินผลการพัฒนาตามยุทธศาสตร์ชาติ ประกอบด้วย

- 1) ความอยู่ดีมีสุขของคนไทยและสังคมไทย
- 2) ชีตความสามารถในการแข่งขัน การพัฒนาเศรษฐกิจ และการกระจายรายได้
- 3) การพัฒนาทรัพยากรมนุษย์ของประเทศ
- 4) ความเท่าเทียมและความเสมอภาคของสังคม
- 5) ความหลากหลายทางชีวภาพ คุณภาพสิ่งแวดล้อม และความยั่งยืนของทรัพยากรธรรมชาติ
- 6) ประสิทธิภาพการบริหารจัดการและการเข้าถึงการให้บริการของภาครัฐ

ประเด็นยุทธศาสตร์ชาติ

1. ยุทธศาสตร์ชาติด้านความมั่นคง

มีเป้าหมายการพัฒนาที่สำคัญ คือ ประเทศชาติมั่นคง ประชาชนมีความสุข เน้นการบริหารจัดการสถานะแวดล้อมของประเทศให้มีความมั่นคง ปลอดภัย เอกရာช อธิปไตย และมีความสงบเรียบร้อยในทุกระดับ ตั้งแต่ระดับชาติ สังคม ชุมชน มุ่งเน้นการพัฒนาคน เครื่องมือ เทคโนโลยี และระบบฐานข้อมูลขนาดใหญ่ให้มีความพร้อมสามารถรับมือกับภัยคุกคามและภัยพิบัติได้ทุกรูปแบบและทุกระดับความรุนแรง ควบคู่ไปกับการป้องกันและแก้ไขปัญหาด้านความมั่นคงที่มีอยู่ในปัจจุบัน และที่อาจจะเกิดขึ้นในอนาคตใช้กลไกการแก้ไขปัญหาแบบบูรณาการทั้งกับส่วนราชการ ภาคเอกชน ประชาสังคม และองค์กรที่ไม่ใช่รัฐ รวมถึงประเทศเพื่อนบ้านและมิตรประเทศทั่วโลกบนพื้นฐานของหลักธรรมาภิบาล เพื่อเอื้ออำนวยประโยชน์ต่อการดำเนินการของยุทธศาสตร์ชาติด้านอื่นๆ ให้สามารถขับเคลื่อนไปได้ตามทิศทางและเป้าหมายที่กำหนด

2. ยุทธศาสตร์ชาติด้านการสร้างความสามารถในการแข่งขัน

มีเป้าหมายการพัฒนาที่มุ่งเน้นการยกระดับศักยภาพของประเทศในหลากหลายมิติบนพื้นฐานแนวคิด 3 ประการ ได้แก่

(1) “ต่อยอดอดีต” โดยมองกลับไปที่เราเก่งทางเศรษฐกิจ อัตลักษณ์ วัฒนธรรม ประเพณีวิถีชีวิต และจุดเด่นทางทรัพยากรธรรมชาติที่หลากหลาย รวมทั้งความได้เปรียบเชิงเปรียบเทียบของประเทศในด้านอื่นๆ นำมาประยุกต์ผสมผสานกับเทคโนโลยีและนวัตกรรม เพื่อให้สอดคล้องกับบริบทของเศรษฐกิจและสังคมโลกสมัยใหม่

(2) “ปรับปัจจุบัน” เพื่อปูทางสู่อนาคต ผ่านการพัฒนาโครงสร้างพื้นฐานของประเทศในมิติต่างๆ ทั้งโครงข่ายระบบคมนาคมและขนส่ง โครงสร้างพื้นฐานวิทยาศาสตร์ เทคโนโลยีและดิจิทัล และการปรับสภาพแวดล้อมให้เอื้อต่อการพัฒนาอุตสาหกรรมและบริการอนาคต

(3) “สร้างคุณค่าใหม่ในอนาคต” ด้วยการเพิ่มศักยภาพของผู้ประกอบการพัฒนาคนรุ่นใหม่ รวมถึงปรับปรุงแบบธุรกิจ เพื่อตอบสนองต่อความต้องการของตลาด ผสมผสานกับยุทธศาสตร์ที่รองรับอนาคตบนพื้นฐานของการต่อยอดอดีตและปรับปัจจุบัน พร้อมทั้งส่งเสริมและสนับสนุนจากภาครัฐให้ประเทศไทยสามารถสร้างฐานรายได้และการจ้างงานใหม่ ขยายโอกาสทางการค้าและการลงทุนในเวทีโลก ควบคู่ไปกับการยกระดับรายได้และการกินดีอยู่ดีรวมถึงการเพิ่มขึ้นของคนชั้นกลาง และลดความเหลื่อมล้ำของคนในประเทศได้ในคราวเดียวกัน

3. ยุทธศาสตร์ชาติด้านการพัฒนาและเสริมสร้างศักยภาพทรัพยากรมนุษย์

มีเป้าหมายการพัฒนาที่สำคัญเพื่อพัฒนาคนในทุกมิติและในทุกช่วงวัยให้เป็นคนดี เก่ง และมีคุณภาพ โดยคนไทยมีความพร้อมทั้งกาย ใจ สติปัญญา มีพัฒนาการที่ครบถ้วน และมีสุขภาวะที่ดีในทุกช่วงวัย มีจิตสาธารณะรับผิดชอบต่อสังคม และผู้อื่น มัธยัสถ์ อดออม โอบอ้อมอารี มีวินัย รักชาติ ศาสนา และความเป็นพลเมืองดี ของชาติ มีหลักคิดที่ถูกต้อง มีทักษะที่จำเป็นในศตวรรษที่ 21 มีทักษะสื่อสารภาษาอังกฤษและภาษาที่สาม และอนุรักษ์ภาษาท้องถิ่น มีนิสัยรักการเรียนรู้ และการพัฒนาตนเองอย่างต่อเนื่องตลอดชีวิตสู่การเป็นคนไทยที่มีทักษะสูง เป็นนวัตกรรมนักคิด ผู้ประกอบการเกษตรยุคใหม่ และอื่นๆ โดยมีสัมมาชีพตามความถนัดของตนเอง

4. ยุทธศาสตร์ชาติด้านการสร้างโอกาสและความเสมอภาคทางสังคม

มีเป้าหมายการพัฒนาที่สำคัญที่ให้ความสำคัญกับการดึงเอาพลังของภาคส่วนต่างๆ ทั้งภาคเอกชน ประชาสังคม ชุมชนท้องถิ่น มาร่วมขับเคลื่อน โดยการสนับสนุนการรวมตัวของประชาชนในการร่วมคิดร่วมทำ เพื่อส่วนรวม การกระจายอำนาจ และความรับผิดชอบต่อสังคมไปสู่กลไกบริหารราชการแผ่นดินในระดับท้องถิ่น การเสริมสร้างความเข้มแข็งของชุมชนในการจัดการตนเอง และการเตรียมความพร้อมของประชากรไทยทั้งในมิติสุขภาพ เศรษฐกิจ สังคม และสภาพแวดล้อมให้เป็นประชากรที่มีคุณภาพ สามารถพึ่งตนเองและทำประโยชน์แก่ครอบครัว ชุมชน และสังคมให้มากที่สุด โดยรัฐให้หลักประกันการเข้าถึงบริการและสวัสดิการที่มีคุณภาพอย่างเป็นธรรม และทั่วถึง

5. ยุทธศาสตร์ชาติด้านการสร้างการเติบโตบนคุณภาพชีวิตที่เป็นมิตรต่อสิ่งแวดล้อม

มีเป้าหมายการพัฒนาที่สำคัญเพื่อนำไปสู่การบรรลุเป้าหมายการพัฒนาที่ยั่งยืนในทุกมิติทั้งด้าน สังคม เศรษฐกิจ สิ่งแวดล้อม ธรรมชาติ และความเป็นหุ้นส่วนความร่วมมือระหว่างกันทั้งภายในและภายนอก ประเทศอย่างบูรณาการ ใช้พื้นที่เป็นตัวตั้งในการกำหนดกลยุทธ์และแผนงาน และการให้ทุกฝ่ายที่เกี่ยวข้องได้เข้ามา มีส่วนร่วมในแบบทางตรงให้มากที่สุดเท่าที่จะเป็นไปได้ โดยเป็นการดำเนินการบนพื้นฐานการเติบโตร่วมกันไม่ว่าจะเป็นทางเศรษฐกิจ สิ่งแวดล้อม และคุณภาพชีวิตโดยให้ความสำคัญกับการสร้างสมดุลทั้ง 3 ด้านอันจะนำไปสู่ความยั่งยืนเพื่อคนรุ่นต่อไปอย่างแท้จริง

6. ยุทธศาสตร์ชาติด้านการปรับสมดุลและพัฒนาระบบการบริหารจัดการภาครัฐ

มีเป้าหมายการพัฒนาที่สำคัญเพื่อปรับเปลี่ยนภาครัฐที่ยึดหลัก “ภาครัฐของประชาชนเพื่อประชาชนและประโยชน์ส่วนรวม” โดยภาครัฐต้องมีขนาดที่เหมาะสมกับบทบาทภารกิจ แยกแยะบทบาทหน่วยงานของรัฐที่ทำหน้าที่ในการกำกับหรือในการให้บริการในระบบเศรษฐกิจที่มีการแข่งขันมีสมรรถนะสูงยึดหลักธรรมาภิบาลปรับตัววัฒนธรรมการทำงานให้มุ่งผลสัมฤทธิ์และผลประโยชน์ส่วนรวมมีความทันสมัยและพร้อมที่จะปรับตัวให้ทันต่อการเปลี่ยนแปลงของโลกอยู่ตลอดเวลา

โดยเฉพาะอย่างยิ่งการนำนวัตกรรมเทคโนโลยีข้อมูลขนาดใหญ่ ระบบการทำงานที่เป็นดิจิทัลเข้ามาประยุกต์ใช้อย่างคุ้มค่า และปฏิบัติงานเทียบได้กับมาตรฐานสากล รวมทั้งมีลักษณะเปิดกว้างเชื่อมโยงถึงกัน และเปิดโอกาสให้ทุกภาคส่วนเข้ามามีส่วนร่วมเพื่อตอบสนองความต้องการของประชาชนได้อย่างสะดวก รวดเร็ว และโปร่งใส โดยทุกภาคส่วนในสังคมต้องร่วมกันปลูกฝังค่านิยมความซื่อสัตย์สุจริต ความมัธยัสถ์ และสร้างจิตสำนึกในการปฏิเสธไม่ยอมรับการทุจริตประพฤติดิบอย่างสิ้นเชิง นอกจากนี้กฎหมายต้องมีความชัดเจนมีเพียงเท่าที่จำเป็น มีความทันสมัย มีความเป็นสากล มีประสิทธิภาพ และนำไปสู่การลดความเหลื่อมล้ำ และเอื้อต่อการพัฒนาโดยกระบวนการยุติธรรมมีการบริหารที่มีประสิทธิภาพ เป็นธรรมไม่เลือกปฏิบัติ และการอำนวยความสะดวกตามหลักนิติธรรม

1.2 แผนพัฒนาเศรษฐกิจและสังคมแห่งชาติ ฉบับที่ 12 (พ.ศ. 2560 - 2564)

1. การเสริมสร้างและพัฒนาศักยภาพทุนมนุษย์

เป้าหมายการพัฒนา

1. คนไทยส่วนใหญ่มีทัศนคติและพฤติกรรมตามบรรทัดฐานที่ดีของสังคมเพิ่มขึ้น
2. คนในสังคมไทยทุกช่วงวัยมีทักษะ ความรู้ และความสามารถเพิ่มขึ้น
3. คนไทยได้รับการศึกษาที่มีคุณภาพสูงตามมาตรฐานสากล และสามารถเรียนรู้ด้วยตนเองอย่างต่อเนื่อง
4. คนไทยมีสุขภาวะที่ดีขึ้น
5. สถาบันทางสังคมมีความเข้มแข็ง และมีส่วนร่วมในการพัฒนาประเทศเพิ่มขึ้น โดยเฉพาะสถาบันครอบครัว สถาบันการศึกษา สถาบันทางศาสนา ชุมชน สื่อมวลชน และภาคเอกชน

แนวทางการพัฒนา

1. ปรับเปลี่ยนค่านิยมคนไทยให้มีคุณธรรม จริยธรรม มีวินัย จิตสาธารณะ และพฤติกรรมที่พึงประสงค์
2. พัฒนาศักยภาพคนให้มีทักษะ ความรู้ และความสามารถ ในการดำรงชีวิตอย่างมีคุณค่า
3. ยกระดับคุณภาพการศึกษา และการเรียนรู้ตลอดชีวิต
4. ลดปัจจัยเสี่ยงด้านสุขภาพ และให้ทุกภาคส่วนคำนึงถึงผลกระทบต่อสุขภาพ
5. เพิ่มประสิทธิภาพการบริหารจัดการ และลดค่าใช้จ่ายในระบบสุขภาพภาครัฐ
6. พัฒนาระบบการดูแล และสร้างสภาพแวดล้อมที่เหมาะสมกับสังคมสูงวัย
7. ผลักดันให้สถาบันทางสังคมมีส่วนร่วมพัฒนาประเทศอย่างเข้มแข็ง

2. การสร้างความเป็นธรรมและลดความเหลื่อมล้ำในสังคม

เป้าหมายการพัฒนา

1. ลดปัญหาความเหลื่อมล้ำด้านรายได้ของกลุ่มคนที่มีฐานะทางเศรษฐกิจสังคมที่แตกต่างกัน และแก้ไขปัญหาความยากจน
2. เพิ่มโอกาสการเข้าถึงบริการพื้นฐานทางสังคมของภาครัฐ
3. เพิ่มศักยภาพชุมชนและเศรษฐกิจฐานรากให้มีความเข้มแข็ง เพื่อให้ชุมชนพึ่งพาตนเองและได้รับส่วนแบ่งผลประโยชน์ทางเศรษฐกิจมากขึ้น

แนวทางการพัฒนา

1. การเพิ่มโอกาสให้กับกลุ่มเป้าหมายประชากร ร้อยละ 40 ที่มีรายได้ต่ำสุด ให้สามารถเข้าถึงบริการที่มีคุณภาพของรัฐ และมีอาชีพ
2. การกระจายการให้บริการภาครัฐทั้งด้านการศึกษา สาธารณสุข และสวัสดิการ ที่มีคุณภาพ ให้ครอบคลุมและทั่วถึง
3. การเสริมสร้างศักยภาพชุมชน การพัฒนาเศรษฐกิจชุมชน และการสร้างความเข้มแข็ง การเงินฐานรากตามหลักปรัชญาของเศรษฐกิจพอเพียงเพื่อให้ชุมชนสามารถพึ่งพาตนเองได้ มีสิทธิในการจัดการทุน ที่ดิน และทรัพยากรภายในชุมชน

3. การสร้างความเข้มแข็งทางเศรษฐกิจและแข่งขันได้อย่างยั่งยืน

เป้าหมายการพัฒนา

1. เศรษฐกิจขยายตัวอย่างมีเสถียรภาพและยั่งยืน
2. การสร้างความเข้มแข็งให้เศรษฐกิจรายสาขา

แนวทางการพัฒนา

1. การบริหารจัดการเศรษฐกิจส่วนรวม
2. การเสริมสร้างและพัฒนาขีดความสามารถในการแข่งขันของภาคการผลิตและบริการ

4. การเติบโตที่เป็นมิตรกับสิ่งแวดล้อมเพื่อพัฒนาอย่างยั่งยืน

เป้าหมายการพัฒนา

1. การรักษา และฟื้นฟูฐานทรัพยากรธรรมชาติ เพิ่มพื้นที่ป่าไม้เป็นร้อยละ 40 ของพื้นที่ประเทศ แบ่งเป็นพื้นที่ป่าเพื่อการอนุรักษ์ร้อยละ 25 และพื้นที่ป่าเศรษฐกิจ ร้อยละ 15 พื้นที่ป่าชายเลนเพิ่มจาก 1.53 ล้านไร่ เป็น 1.58 ล้านไร่ มีการแก้ไขปัญหาการบุกรุกที่ดินของรัฐ และลดการสูญเสียความหลากหลายทางชีวภาพ

2. สร้างความมั่นคง และบริหารจัดการทรัพยากรน้ำทั้งระบบให้มีประสิทธิภาพ บริหารจัดการน้ำในระดับลุ่มน้ำให้มีความสมดุลระหว่างความต้องการใช้น้ำทุกกิจกรรมกับปริมาณน้ำต้นทุน เพิ่มพื้นที่ชลประทานปีละ 350,000 ไร่ ควบคู่กับการเพิ่มประสิทธิภาพการใช้น้ำทั้งภาคการผลิต และการบริโภค ป้องกัน และลดความเสียหายจากอุทกภัยและภัยแล้ง

3. การบริหารจัดการสิ่งแวดล้อมและลดมลพิษ ขยะมูลฝอยชุมชนได้รับการจัดการอย่างถูกต้องและนำไปใช้ประโยชน์ไม่น้อยกว่าร้อยละ 75 ของเสียอันตรายชุมชนได้รับการกำจัดไม่น้อยกว่าร้อยละ 30 กากอุตสาหกรรมที่เป็นอันตรายทั้งหมดเข้าสู่ระบบการจัดการที่ถูกต้อง ฟื้นฟูแหล่งน้ำผิวดินให้มีคุณภาพในเกณฑ์ดี และแก้ไขปัญหาวิกฤติหมอกควัน

4. เพิ่มประสิทธิภาพการลดก๊าซเรือนกระจกและขีดความสามารถในการปรับตัวต่อการเปลี่ยนแปลงสภาพภูมิอากาศ การปล่อยก๊าซเรือนกระจกในภาคพลังงานและคมนาคมขนส่งลดลง ภายในปี 2563 ไม่น้อยกว่า ร้อยละ 7 ของการปล่อยในกรณีปกติ มีกลไกจัดการเพื่อลดผลกระทบจากการเปลี่ยนแปลงสภาพภูมิอากาศในด้านต่างๆ หรือในพื้นที่หรือสาขาที่มีความเสี่ยงจะได้รับผลกระทบสูง

5. เพิ่มประสิทธิภาพการบริหารจัดการเพื่อลดความเสี่ยงจากภัยพิบัติ ความสูญเสียในชีวิตและทรัพย์สิน ที่เกิดจากสาธารณภัยลดลง

แนวทางการพัฒนา

1. การรักษาฟื้นฟูทรัพยากรธรรมชาติ สร้างสมดุลของการอนุรักษ์และใช้ประโยชน์อย่างยั่งยืนและเป็นธรรม

2. เพิ่มประสิทธิภาพการบริหารจัดการทรัพยากรน้ำเพื่อให้เกิดความมั่นคง สมดุล และยั่งยืน

3. แก้ไขปัญหาวิกฤตสิ่งแวดล้อม

4. ส่งเสริมการผลิตและการบริโภคที่เป็นมิตรกับสิ่งแวดล้อม

5. สนับสนุนการลดการปล่อยก๊าซเรือนกระจก และเพิ่มขีดความสามารถในการปรับตัวต่อการเปลี่ยนแปลงสภาพภูมิอากาศ

6. บริหารจัดการเพื่อลดความเสี่ยงด้านภัยพิบัติ

7. พัฒนาระบบการบริหารจัดการและกลไกแก้ไขปัญหาความขัดแย้งด้านทรัพยากรธรรมชาติและสิ่งแวดล้อม

8. การพัฒนาความร่วมมือด้านสิ่งแวดล้อมระหว่างประเทศ

5. การเสริมสร้างความมั่นคงแห่งชาติ เพื่อการพัฒนาประเทศสู่ความมั่งคั่ง และยั่งยืน

เป้าหมายการพัฒนา

1. ปกป้องและเชิดชูสถาบันพระมหากษัตริย์ให้เป็นสถาบันหลักของประเทศ
2. สังคมมีความสามัคคีกัน ผู้เห็นต่างทางความคิดของคนในชาติสามารถอยู่ร่วมกันได้อย่างสันติ ประชาชนมีส่วนร่วมป้องกันแก้ไขปัญหาความมั่นคง
3. ประชาชนในจังหวัดชายแดนภาคใต้มีความปลอดภัยในชีวิตและทรัพย์สิน มีโอกาสในการศึกษา และการประกอบอาชีพที่สร้างรายได้เพิ่มขึ้น
4. ประเทศไทยมีความสัมพันธ์และความร่วมมือด้านความมั่นคงในกลุ่มประเทศสมาชิกอาเซียน มิตรประเทศและนานาชาติ ในการป้องกันภัยคุกคามในรูปแบบต่างๆ ควบคู่ไปกับการรักษาผลประโยชน์ของชาติ
5. ประเทศไทยมีความพร้อมต่อการรับมือภัยคุกคามทางทหาร มีอันดับความเสี่ยงจากการก่อการร้าย ต่ำกว่าอันดับที่ 20 ของโลก และมีอันดับความเสี่ยงจากการโจมตีด้านไซเบอร์ในต่ำกว่าอันดับที่ 10 ของโลก
6. จัดทำแผนงานที่เกี่ยวข้องกับความมั่นคงที่สอดคล้องกับนโยบายการพัฒนาเศรษฐกิจ สังคม และสิ่งแวดล้อม

แนวทางการพัฒนา

1. การรักษาความมั่นคงภายใน เพื่อให้เกิดความสงบในสังคมและธำรงไว้ ซึ่งสถาบันหลักของชาติ
2. การพัฒนาเสริมสร้างศักยภาพการป้องกันประเทศ เพื่อเตรียมความพร้อมในการรับมือภัยคุกคามทั้งการทหารและภัยคุกคามอื่นๆ
3. การส่งเสริมความร่วมมือกับต่างประเทศด้านความมั่นคง เพื่อบูรณาการความร่วมมือกับมิตรประเทศเพื่อผลประโยชน์ทางเศรษฐกิจ สังคม และการป้องกันภัยคุกคามข้ามชาติ
4. การรักษาความมั่นคงและผลประโยชน์ของชาติทางทะเลเพื่อคงไว้ซึ่งประโยชน์ทางเศรษฐกิจ สังคม และความมั่นคงของชาติ เหนืออาณาเขตทางทะเล
5. การบริหารจัดการความมั่นคงเพื่อการพัฒนา เพื่อให้เกิดความสอดคล้องกันระหว่างแผนงานที่เกี่ยวข้องกับความมั่นคงการพัฒนาภายใต้การมีส่วนร่วมของภาคประชาชน

6. การบริหารจัดการในภาครัฐ การป้องกันการทุจริตประพฤติมิชอบและธรรมาภิบาลในสังคมไทย

เป้าหมายการพัฒนา

1. ลดสัดส่วนค่าใช้จ่ายด้านบุคลากร และเพิ่มประสิทธิภาพการบริหารจัดการและการให้บริการของภาครัฐ และประสิทธิภาพการประกอบธุรกิจของประเทศ ให้อยู่ในอันดับสองของอาเซียน เมื่อสิ้นสุดแผนพัฒนาฯ ฉบับที่ 12
2. เพิ่มประสิทธิภาพการบริหารจัดการที่ดีขององค์กรปกครองส่วนท้องถิ่น
3. เพิ่มคะแนนดัชนีภาพลักษณ์คอร์รัปชันให้อยู่สูงกว่าร้อยละ 50 เมื่อสิ้นสุดแผนพัฒนาฯ ฉบับที่ 12
4. ลดจำนวนคดีที่มีการพิจารณาตัดสินลงโทษผิดพลาด

แนวทางการพัฒนา

1. ปรับปรุงโครงสร้างหน่วยงาน บทบาท ภารกิจ และคุณภาพบุคลากรภาครัฐ ให้มีความโปร่งใส ทันสมัย คล่องตัว มีขนาดที่เหมาะสม เกิดความคุ้มค่า
2. ปรับปรุงกระบวนการงบประมาณ และสร้างกลไกในการติดตามตรวจสอบการเงินการคลัง ภาครัฐ
3. เพิ่มประสิทธิภาพและยกระดับการให้บริการสาธารณะให้ได้มาตรฐานสากล
4. เพิ่มประสิทธิภาพการบริหารจัดการให้แก่องค์กรปกครองส่วนท้องถิ่น
5. ป้องกันและปราบปรามการทุจริตและประพฤติมิชอบ
6. ปฏิรูปกฎหมายและกระบวนการยุติธรรมให้มีความทันสมัย เป็นธรรม และสอดคล้องกับ ข้อบังคับสากลหรือข้อตกลงระหว่างประเทศ

7. การพัฒนาโครงสร้างพื้นฐานและระบบโลจิสติกส์

เป้าหมายการพัฒนา

1. การพัฒนาโครงสร้างพื้นฐานและระบบโลจิสติกส์ในภาพรวม
2. การพัฒนาโครงสร้างพื้นฐานด้านระบบคมนาคมขนส่ง
3. การพัฒนาระบบโลจิสติกส์
4. การพัฒนาด้านพลังงาน
5. การพัฒนาเศรษฐกิจดิจิทัล
6. การพัฒนาด้านสาธารณสุขูปการ (น้ำประปา)

แนวทางการพัฒนา

1. การพัฒนาโครงสร้างพื้นฐานด้านคมนาคมขนส่ง
2. การสนับสนุนการพัฒนาระบบขนส่ง
3. การพัฒนาระบบโลจิสติกส์
4. การพัฒนาด้านพลังงาน
5. การพัฒนาเศรษฐกิจดิจิทัล
6. การพัฒนาระบบน้ำประปา

8. การพัฒนาวิทยาศาสตร์ เทคโนโลยี วิจัย และนวัตกรรม

เป้าหมายการพัฒนา

1. เพิ่มอันดับความสามารถการแข่งขันโครงสร้างพื้นฐานด้านวิทยาศาสตร์และด้านเทคโนโลยี
2. เพิ่มสัดส่วนค่าใช้จ่ายการลงทุนเพื่อการวิจัยและพัฒนาสู่ร้อยละ 1.5 ของ GDP และมีสัดส่วน การลงทุนวิจัยและพัฒนาของภาคเอกชนต่อภาครัฐเป็น 70:30
3. เพิ่มจำนวนบุคลากรด้านการวิจัยและพัฒนาเป็น 25 คนต่อประชากร 10,000 คน
4. เพิ่มโอกาสการเข้าถึงและใช้ประโยชน์ผลงานวิจัยและเทคโนโลยีพร้อมใช้ของเกษตรกรรายย่อย วิสาหกิจชุมชน และวิสาหกิจขนาดกลางและขนาดย่อม
5. เพิ่มจำนวนนวัตกรรมทางสังคม และนวัตกรรมสำหรับผู้สูงอายุและผู้พิการ ที่ผลิตได้เอง ภายในประเทศ

แนวทางการพัฒนา

1. เร่งส่งเสริมการลงทุนวิจัยและพัฒนาและผลักดันสู่การใช้ประโยชน์ในเชิงพาณิชย์และเชิงสังคม
2. พัฒนาผู้ประกอบการให้เป็นผู้ประกอบการทางเทคโนโลยี (Technopreneur)
3. พัฒนาสถานะแวดล้อมของการพัฒนาวิทยาศาสตร์ เทคโนโลยี วิจัย และนวัตกรรม

9. การพัฒนาภาค เมือง และพื้นที่เศรษฐกิจ

เป้าหมายการพัฒนา

1. ลดช่องว่างรายได้ระหว่างภาคและมีการกระจายรายได้ที่เป็นธรรมมากขึ้น
2. เพิ่มจำนวนเมืองศูนย์กลางของจังหวัดเป็นเมืองนำอยู่สำหรับคนทุกกลุ่ม ในสังคมตัวชี้วัด เมืองศูนย์กลางของจังหวัดที่ได้รับการพัฒนาเป็นเมืองนำอยู่
3. พื้นที่ฐานเศรษฐกิจหลักมีระบบการผลิตที่มีประสิทธิภาพสูงและเป็นมิตรต่อสิ่งแวดล้อม
4. เพิ่มมูลค่าการลงทุนในพื้นที่เศรษฐกิจใหม่บริเวณชายแดนร้อยละ 20

แนวทางการพัฒนา

1. การพัฒนาภาคเพื่อสร้างโอกาสทางเศรษฐกิจให้กระจายตัวอย่างทั่วถึง
2. การพัฒนาเมือง
3. การพัฒนาพื้นที่เศรษฐกิจ

10. ความร่วมมือระหว่างประเทศ เพื่อการพัฒนา

เป้าหมายการพัฒนา

1. เครือข่ายการเชื่อมโยงตามแนวระเบียงเศรษฐกิจที่ครอบคลุมและมีการใช้ประโยชน์ได้เต็มศักยภาพ
2. ระบบห่วงโซ่มูลค่าในอนุภูมิภาคและภูมิภาคอาเซียนเพิ่มขึ้น
3. ประเทศไทยเป็นฐานเศรษฐกิจการค้าและการลงทุนที่สำคัญในภูมิภาค อนุภูมิภาคอาเซียนและเอเชีย รวมทั้งมีการพัฒนาส่วนขยายจากแนวระเบียงเศรษฐกิจในอนุภูมิภาคให้ครอบคลุมภูมิภาคอาเซียนเอเชียตะวันออกเฉียง และเอเชียใต้
4. ประเทศไทยเป็นหุ้นส่วนการพัฒนาที่สำคัญทั้งในระดับ

แนวทางการพัฒนา

1. พัฒนาความเชื่อมโยงด้านการคมนาคมขนส่ง โลจิสติกส์ และโทรคมนาคม ในกรอบความร่วมมืออนุภูมิภาคภายใต้แผนงาน GMS, ACMECS, IMT-GT, BIMSTEC และ JDS และภูมิภาคอาเซียนเพื่ออำนวยความสะดวกและลดต้นทุนด้านโลจิสติกส์
2. พัฒนาและส่งเสริมให้ไทยเป็นฐานของการประกอบธุรกิจ การบริการ และการลงทุนที่โดดเด่นในภูมิภาค
3. การส่งเสริมการลงทุนไทยในต่างประเทศ (Outward investment) ของผู้ประกอบการไทย
4. เปิดประตูการค้าและพัฒนาความร่วมมือกับประเทศเพื่อนบ้านในลักษณะหุ้นส่วนทางยุทธศาสตร์ ทั้งในระดับอนุภูมิภาค และภูมิภาคที่มีความเสมอภาคกัน
5. การสร้างความเป็นหุ้นส่วนการพัฒนา กับประเทศในอนุภูมิภาค ภูมิภาค และนานาชาติ
6. บูรณาการภารกิจด้านความร่วมมือระหว่างประเทศและด้านการต่างประเทศ
7. การเข้าร่วมเป็นภาคีความร่วมมือระหว่างประเทศระหว่างภูมิภาคโดยมีบทบาทที่สร้างสรรค์ เพื่อเป็นทางเลือกในการดำเนินนโยบายระหว่างประเทศในเวทีโลก เพื่อรักษาสมดุลในปฏิสัมพันธ์ระหว่างไทยและมหาอำนาจต่างๆ ทั้งในระดับโลกและภูมิภาค
8. ส่งเสริมความร่วมมือกับภูมิภาคและนานาชาติในการสร้างความมั่นคงในทุกด้าน

1.3 แผนพัฒนาภาค/แผนพัฒนากลุ่มจังหวัด/แผนพัฒนาจังหวัด

1.3.1 กรอบแผนพัฒนาภาคตะวันออกเฉียงเหนือ (พ.ศ. 2566 – 2570)

กรอบทิศทางการพัฒนาภาค

1.3.1.1 บทบาทของภาค ภาคตะวันออกเฉียงเหนือเป็นฐานการผลิตการเกษตรทั้งข้าว อ้อยโรงงาน มันสำปะหลัง และเป็นแหล่งผลิตข้าวหอมมะลิที่ดีที่สุดของประเทศ รวมทั้งมีทำเลที่ตั้งที่มีศักยภาพเหมาะสมกับการเชื่อมโยงทั้งในประเทศและประเทศเพื่อนบ้าน มีทรัพยากรท่องเที่ยวที่หลากหลาย และมีสถาบัน การศึกษา และสถาบันวิจัย ที่มีความสามารถเฉพาะทางที่โดดเด่น แต่มีปัญหาพื้นฐานด้านการขาดแคลนน้ำ ดินคุณภาพต่ำ ประสบอุทกภัยและภัยแล้งซ้ำซาก คนมีปัญหาทั้งในด้านความยากจนและคุณภาพชีวิต ดังนั้น การพัฒนา เศรษฐกิจและสังคมภาคตะวันออกเฉียงเหนือจำเป็นต้องแก้ไขปัญหาพื้นฐานโดยใช้ความรู้ เทคโนโลยี นวัตกรรม และความคิดสร้างสรรค์รวมทั้งการใช้ประโยชน์จากการเชื่อมโยงกับประเทศเพื่อนบ้านในการ เสริมสร้างความเข้มแข็งเศรษฐกิจภายในภาคให้มีการเจริญเติบโตได้อย่างเต็มศักยภาพ

1.3.1.2 ทิศทางการพัฒนาภาค ทิศทางการพัฒนาภาคตะวันออกเฉียงเหนือให้เป็น “ศูนย์กลาง เศรษฐกิจของอนุภูมิภาคแม่น้ำโขง” โดยพัฒนาภาคเกษตรไปสู่เกษตรสมัยใหม่ เพื่อต่อยอดไปสู่เศรษฐกิจ ชีวภาพ เชื่อมโยงการค้า การลงทุนในภูมิภาค ตามแนวคิดการเป็นฐานการผลิตของประเทศที่เป็นมิตรกับ สิ่งแวดล้อม เป็นประตูเชื่อมโยงประเทศเพื่อนบ้านเพื่อสร้างโอกาสในการเพิ่มขีดความสามารถใน การแข่งขัน และยกระดับคุณภาพชีวิตประชาชน โดยกำหนดทิศทางการพัฒนาภาคตะวันออกเฉียงเหนือ (NE Direction) ที่ให้ความสำคัญกับการพัฒนา 3G ได้แก่

(1) Green พัฒนาเกษตรปลอดภัย เกษตรอินทรีย์ พัฒนาโมเดลเศรษฐกิจสู่การพัฒนาที่ยั่งยืน (เศรษฐกิจชีวภาพ เศรษฐกิจหมุนเวียน และเศรษฐกิจสีเขียว หรือ Bio Circular Green Economy) และการ บริหารจัดการน้ำอย่างยั่งยืน

(2) Growth โดยใช้องค์ความรู้ เทคโนโลยี นวัตกรรม และความคิดสร้างสรรค์ในการพัฒนาพื้นที่ ระเบียงเศรษฐกิจพิเศษภาคตะวันออกเฉียงเหนือ สนับสนุนการพัฒนาศูนย์กลางบริการทางการแพทย์ พัฒนา เศรษฐกิจฐานราก ท่องเที่ยวชุมชน และยกระดับคุณภาพชีวิต

Northeastern Direction 2566-2570

เป็น "ศูนย์กลางเศรษฐกิจของภูมิภาคแม่น้ำโขง"
ตามแนวคิด การเป็นฐานการผลิตของประเทศที่เป็นมิตร
กับสิ่งแวดล้อม เป็นประตูเชื่อมโยงประเทศเพื่อนบ้าน
เพื่อสร้างโอกาสในการเพิ่มขีดความสามารถในการแข่งขัน
และยกระดับคุณภาพชีวิตประชาชน

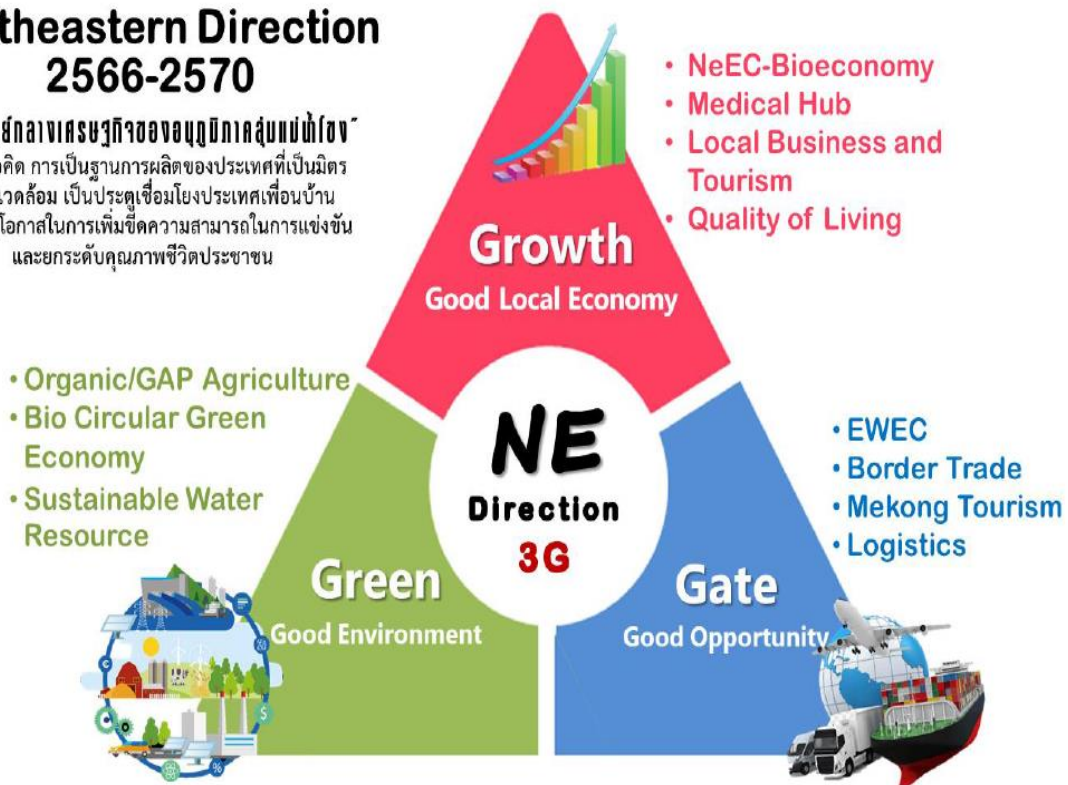

(3) Gate ใช้โอกาสจากการเชื่อมโยงเศรษฐกิจชายแดน ระเบียงเศรษฐกิจพิเศษ พัฒนาการค้า การลงทุน การท่องเที่ยว และโลจิสติกส์

1.3.1.3 เป้าหมายรวม

- (1) อัตราการเจริญเติบโตทางเศรษฐกิจของภาคตะวันออกเฉียงเหนือขยายตัวเพิ่มขึ้น
- (2) สัมประสิทธิ์ความไม่เสมอภาค (Gini Coefficient) ในการกระจายรายได้ของภาค

ตะวันออกเฉียงเหนือลดลง

1.3.1.4 แนวทางการพัฒนา

การกำหนดแนวทางการพัฒนาภาคตะวันออกเฉียงเหนือได้พิจารณาถึงความเชื่อมโยงกับหมุดหมายการพัฒนาประเทศตามกรอบแผนพัฒนาฯ ฉบับที่ 13 พร้อมทั้งพิจารณา โอกาส ศักยภาพ ปัญหาและข้อจำกัดของภาค เพื่อกำหนดกรอบแนวทางการพัฒนาไปสู่ “ศูนย์กลางเศรษฐกิจของอนุภูมิภาคแม่น้ำโขง” โดยใช้ความรู้ เทคโนโลยี นวัตกรรม และความคิดสร้างสรรค์ในการเสริมสร้างความเข้มแข็งของเศรษฐกิจภายในภาคให้มีการเจริญเติบโตได้อย่างเต็มศักยภาพ และการแสวงหาโอกาสการนำความรู้ ทักษะ เทคโนโลยีและนวัตกรรมมาช่วยขับเคลื่อนการพัฒนา มีแนวทางการพัฒนา ดังนี้

1.3.1.4.1 พัฒนาภาคเกษตรไปสู่เกษตรสมัยใหม่เพื่อต่อยอดไปสู่เศรษฐกิจชีวภาพ

(1) พัฒนาข้าวหอมมะลิ หุงกลูาร์่องให้ หุงสัมฤทธิ์ รวมทั้งพื้นที่ที่มีศักยภาพอื่นๆ ให้ได้มาตรฐานเกษตรปลอดภัยและอินทรีย์ โดยพัฒนากระบวนการผลิต แปรรูป และจำหน่ายสินค้าเกษตรอินทรีย์และเกษตรชีวภาพทั้งระบบ ให้ความสำคัญกับการส่งเสริมการผลิตและแปรรูปโดยใช้วิทยาศาสตร์ เทคโนโลยี และนวัตกรรม เพื่อเพิ่มมูลค่าผลผลิตทางการเกษตร

(2) ส่งเสริมการปลูกพืชมูลค่าสูง อาทิ พืชผัก ไม้ดอกไม้ประดับเมืองหนาว และสมุนไพร (เลย อุดรธานี สกลนคร นครพนม) โดยจัดทำฐานข้อมูลพื้นที่ปลูกพืชสมุนไพรเพื่อการบริหารจัดการ ส่งเสริมการปลูกและแปรรูปพืชสมุนไพรสำคัญ ในพื้นที่จังหวัดสกลนคร มหาสารคาม เลย อานาจเจริญ และอุบลราชธานี อาทิ

ขมิ้นชันและไพล ให้มีปริมาณมากพอและมีคุณภาพตามระบบมาตรฐานการเกษตรและตามความต้องการของตลาดทั้งในและต่างประเทศ ส่งเสริมการวิจัยและพัฒนาพืชสมุนไพร รวมทั้งการประชาสัมพันธ์และการจัดตั้งตลาดกลาง

(3) ส่งเสริมการเลี้ยงโคเนื้อคุณภาพสูงในพื้นที่จังหวัดสกลนคร มุกดาหาร นครพนม นครราชสีมา สุรินทร์ ชัยภูมิ บุรีรัมย์ และอุบลราชธานี และโคนม ในพื้นที่จังหวัดนครราชสีมา ขอนแก่น โดยสนับสนุนการปรับปรุงพันธุ์ ส่งเสริมการปลูกแปลงหญ้าและปรับปรุงคุณภาพอาหารสัตว์ พัฒนาเทคโนโลยีการเลี้ยงและทักษะเกษตรกร รวมทั้งการจัดระบบมาตรฐานโรงฆ่าสัตว์ให้ได้มาตรฐานอุตสาหกรรม (GMP) และเพิ่มช่องทางการจำหน่ายและขยายตลาดไปสู่อาเซียน

(4) ส่งเสริมให้เกิดการเชื่อมโยงและถ่ายทอดเทคโนโลยีจากภาควิชาการในการสร้างมูลค่าเพิ่มสินค้าเกษตรกรต้อยอดไปสู่อุตสาหกรรมชีวภาพอย่างเป็นรูปธรรมโดยให้สถาบันการศึกษาและสถาบันวิจัยในภาคให้มีบทบาทเป็นฐานทางวิชาการสนับสนุนการพัฒนาเชิงพื้นที่ โดยใช้ประโยชน์จากโครงสร้างพื้นฐานดิจิทัลที่กระจายอยู่ทุกพื้นที่ถ่ายทอดความรู้ และนการวิจัยสู่การใช้ประโยชน์ในเชิงพาณิชย์

1.3.1.4.2 บริหารจัดการน้ำให้เพียงพอเพื่อรองรับการพัฒนา

(1) จัดหาแหล่งน้ำและขยายพื้นที่ชลประทานในพื้นที่ที่มีศักยภาพอย่างต่อเนื่องเพื่อรองรับการเติบโตของเมืองและกิจกรรมทางเศรษฐกิจ พร้อมกับนาเทคโนโลยีสมัยใหม่มาประยุกต์ใช้ในการบริหารจัดการน้ำให้มีประสิทธิภาพ สำหรับภาคเกษตรในระดับไร่นา ขยายผลโครงการเกษตรทฤษฎีใหม่ และ โคก หนอง นา โมเดล เพื่อให้เกษตรกรสามารถทำการเกษตรได้ในฤดูแล้ง

(2) บริหารจัดการน้ำแบบบูรณาการเชิงลุ่มน้ำทั้งระบบ โดยดาเนินการในระดับลุ่มน้ำให้มีความสมดุลระหว่างการใช้น้ำทุกกิจกรรมกับปริมาณน้ำต้นทุน ส่งเสริมการมีส่วนร่วมของผู้เกี่ยวข้องทุก ภาค ส่วน และมีการจัดทำแผนบริหารจัดการน้ำทั้งในระยะเร่งด่วนและระยะยาวเพื่อป้องกันความเสียหายจากอุทกภัยและภัยแล้ง

1.3.1.4.3 พัฒนาผลิตภัณฑ์พื้นถิ่นไปสู่มาตรฐานสากลเพื่อสร้างเศรษฐกิจในชุมชน อาทิ ผ้าไหม ผ้าฝ้าย ผ้าย้อมคราม ในพื้นที่กาฬสินธุ์ ขอนแก่น ชัยภูมิ นครราชสีมา สุรินทร์ สกลนคร อุดรธานี เลย หนองบัวลาภู บึงกาฬ และจังหวัดที่มีศักยภาพ เป็นต้น

(1) ยกกระดับมาตรฐานสินค้ากลุ่มผ้าไหม ผ้าฝ้าย ผ้าย้อมคราม และส่งเสริมพื้นที่ที่มีศักยภาพให้ก้าวไปสู่การเป็นศูนย์กลางแฟชั่นในระดับภูมิภาค โดยการวิจัยและพัฒนาเทคโนโลยีสร้างนวัตกรรมเพิ่มมูลค่าสินค้า สร้างอัตลักษณ์และคุณค่าของผ้าทออีสานโดยสร้างเรื่องราวของลวดลายสีเส้นเชื่อมโยงกับวัฒนธรรมพัฒนาคุณภาพสินค้า ออกแบบ สี ลวดลาย ตราสัญลักษณ์ พัฒนาและยกระดับผลิตภัณฑ์ตลอดห่วงโซ่การผลิตให้หลากหลาย

(2) พัฒนาผู้ประกอบการและนักออกแบบรุ่นใหม่ ในการออกแบบและการจัดการสินค้าให้ทันสมัย พัฒนาระบบตลาด สร้างความเชื่อมโยงระหว่างวิสาหกิจชุมชนและวิสาหกิจขนาดกลางและขนาดย่อมกับภาคอุตสาหกรรม

(3) ส่งเสริมการจับคู่ธุรกิจเพื่อสร้างโอกาสทางธุรกิจ พัฒนาระบบการผลิตตั้งแต่การปลูกหม่อน ฝ้าย คราม เลี้ยงไหม แปรรูป การสร้างเรื่องราวให้เชื่อมโยงกับเอกลักษณ์ ภูมิปัญญาและวัฒนธรรม การดำรงชีวิตแบบพื้นถิ่น

1.3.1.4.4 พัฒนาเมือง เขตเศรษฐกิจพิเศษและเมืองชายแดน รวมทั้งพื้นที่ระเบียงเศรษฐกิจภาคตะวันออกเฉียงเหนือ (NeEC-Bioeconomy) ให้เป็นพื้นที่เศรษฐกิจหลักของภาค

(1) พัฒนาเมืองขอนแก่นให้เป็นเมืองอัจฉริยะที่มีความน่าอยู่ โดยพัฒนาให้เป็นเมืองศูนย์กลางทางเศรษฐกิจและศูนย์กลางบริการทางการแพทย์ เพื่อขับเคลื่อนการพัฒนาเศรษฐกิจในยุคดิจิทัลให้มีความสามารถในการแข่งขันในระดับนานาชาติ พัฒนาเมืองนครราชสีมา เมืองมุกดาหาร และเมืองหนองคาย ให้เป็นเมืองน่าอยู่ที่เป็นศูนย์กลางทางเศรษฐกิจ สังคมและการบริการให้กับพื้นที่โดยรอบ โดยเน้นการต่อยอดจากฐานเศรษฐกิจที่มีในพื้นที่เพื่อให้เกิดการกระจายความเจริญไปสู่พื้นที่โดยรอบ ยกกระตือรือร้นระบบโครงสร้างพื้นฐานในเมืองให้ครอบคลุมและได้มาตรฐานเพื่อให้เพียงพอต่อความต้องการของคนทุกกลุ่ม รวมทั้งวางแผนเพื่อสงวนและรักษาพื้นที่สีเขียวอย่างเป็นระบบเพื่อป้องกันการรุกรานพื้นที่สีเขียวจากการขยายตัวของเมืองในอนาคต และส่งเสริมการใช้พลังงานอย่างมีประสิทธิภาพ

(2) พัฒนาโครงสร้างพื้นฐานเชื่อมโยงชายแดน โดยเร่งก่อสร้างสะพานมิตรภาพไทย-ลาว แห่งที่ 5 (บึงกาฬ-ปากซัน) พัฒนาเส้นทางใหม่เชื่อมโยงบึงกาฬ-อุดรธานี และรถไฟความเร็วสูง เพื่อเชื่อมโยงโครงข่ายเส้นทางคมนาคมระหว่างไทย ลาว เวียดนาม และจีน ให้มีความสะดวก ประหยัดเวลาและค่าใช้จ่ายในการเดินทาง

(3) พัฒนาพื้นที่เขตพัฒนาเศรษฐกิจพิเศษชายแดน มุกดาหาร นครพนม และหนองคาย ให้มีความพร้อมสำหรับรองรับกิจกรรมทางเศรษฐกิจและสังคมที่เชื่อมโยงกับประเทศเพื่อนบ้าน และเป็นศูนย์กลางความเจริญในการกระจายความเจริญไปยังพื้นที่โดยรอบ เพื่อเสริมสร้างศักยภาพในการลงทุนและสร้างความร่วมมือกับประเทศเพื่อนบ้านในการพัฒนาเศรษฐกิจชายแดน พร้อมทั้งเร่งรัดการดำเนินงานโครงการและมาตรการสำคัญในเขตเศรษฐกิจพิเศษ ให้มีความพร้อมด้านโครงสร้างพื้นฐาน และบริการ CIQ ที่ได้มาตรฐานสากล

(4) พัฒนาพื้นที่ระเบียงเศรษฐกิจภาคตะวันออกเฉียงเหนือ (NeEC-Bioeconomy) ในพื้นที่จังหวัดหนองคาย อุดรธานี ขอนแก่น นครราชสีมา ให้เกิดความเชื่อมโยงไปยังพื้นที่ที่มีศักยภาพ อาทิ พื้นที่ภาคเหนือตอนล่าง พื้นที่ตามแนวระเบียงเศรษฐกิจตะวันออก-ตะวันตก (EWEC) เพื่อเชื่อมโยงไปยัง สปป.ลาว เวียดนาม และต่อเนื่องไปยังจีนซึ่งเป็นศูนย์กลางเศรษฐกิจของโลก และเชื่อมโยงกับพื้นที่เขตพัฒนาพิเศษภาคตะวันออก (EEC) โดยมีโครงข่ายคมนาคมเชื่อมโยงทั้งทางบก ทางรถไฟ ทางอากาศ สู่อุตสาหกรรมต่อเนื่องจากการพัฒนาโครงสร้างพื้นฐานขนาดใหญ่ของประเทศ อาทิ อุตสาหกรรมระบบราง ท่าเรือบก (Dry Port)

1.3.1.4.5 พัฒนาแหล่งท่องเที่ยวสำคัญและแหล่งท่องเที่ยวชุมชนให้ได้มาตรฐาน

(1) พัฒนาและส่งเสริมการท่องเที่ยวเชิงประเพณีวัฒนธรรมในทุกพื้นที่ โดยส่งเสริมชุมชนในการสร้างสรรค์กิจกรรม อาทิ ท่องเที่ยวสุขภาพ เทศกาลประจักษ์ โฆษณาประชาสัมพันธ์แก่นักท่องเที่ยวทั้งชาวไทยและต่างประเทศ เพื่อสร้างการรับรู้สินค้า บริการ แหล่งท่องเที่ยวที่สะท้อนอัตลักษณ์ของชุมชน และเมืองเก่า ได้แก่ เมืองเก่าบุรีรัมย์ เมืองเก่าพิมาย เมืองเก่าสุรินทร์ เมืองเก่านครราชสีมา และเมืองเก่าสกลนคร พัฒนาแบรนด์และสื่อสารความแตกต่างของชุมชนต่าง ๆ ในรูปแบบการเล่าเรื่อง (Storytelling)

(2) พัฒนาและส่งเสริมการท่องเที่ยวอารยธรรมอีสานใต้ในพื้นที่จังหวัดนครราชสีมา บุรีรัมย์ สุรินทร์ ศรีสะเกษ และอุบลราชธานี โดยบูรณาการกิจกรรมแผนท่องเที่ยวในแต่ละจังหวัดให้เชื่อมโยงแหล่งท่องเที่ยวในเขตอารยธรรมอีสานใต้ และเชื่อมโยงสู่ประเทศลาว กัมพูชา และเวียดนาม เพื่อเพิ่มระยะเวลาพำนักรักและค่าใช้จ่ายเฉลี่ยต่อหัวของกลุ่มนักท่องเที่ยวคุณภาพ พัฒนาสินค้าและบริการที่มีจุดเด่นหรืออัตลักษณ์ที่สร้างจากทุนทางวัฒนธรรม พัฒนาบุคลากรและผู้ประกอบการการท่องเที่ยววิถีใหม่ รักษามาตรฐานการให้บริการ จัดทำกิจกรรมการท่องเที่ยวให้ท่องเที่ยวได้ตลอดทั้งปี พัฒนาระบบโลจิสติกส์สนับสนุนนักท่องเที่ยวอย่างเป็นระบบไปสู่แหล่งท่องเที่ยว ดูแลความปลอดภัยและสุขลักษณะให้นักท่องเที่ยว

(3) พัฒนาและส่งเสริมการท่องเที่ยววิถีชีวิตลุ่มน้ำโขง ในพื้นที่จังหวัดเลย หนองคาย บึงกาฬ นครพนม มุกดาหาร อานาจเจริญ อุบลราชธานี และสกลนคร และพัฒนาเส้นทางเชื่อมโยงแหล่งท่องเที่ยวทั่วประเทศเพื่อนบ้าน อาทิ สี่เหลี่ยมวัฒนธรรมล้านช้าง เลย-อุดรธานี-หนองบัวลำภู-หนองคาย-สปป.ลาว โดยพัฒนาแหล่งท่องเที่ยว สินค้าและบริการ ให้สอดคล้องกับกระแสความนิยมการท่องเที่ยวเชิงวัฒนธรรมของสองฝั่งโขง พัฒนากิจกรรมการท่องเที่ยวให้มีความหลากหลาย อาทิ การท่องเที่ยว/พักผ่อน ชมทัศนียภาพและวิถีชีวิตลุ่มแม่น้ำโขง (Leisure/Lifestyle) การท่องเที่ยวด้วยจักรยานและการเดินทางแบบคาราวาน (Cycling/CaravanTours) การท่องเที่ยวเชิงมหรหรรรม (Festivals/Events) เป็นต้น พัฒนากันเชื่อมโยงระหว่างแหล่งท่องเที่ยว พัฒนาท่าเรือและการท่องเที่ยวทางน้ำให้ได้มาตรฐานความปลอดภัย ส่งเสริมการบริหารจัดการที่เกิดจากชุมชนเพื่อสร้างงานและรายได้

(4) พัฒนาและส่งเสริมการท่องเที่ยวยุคก่อนประวัติศาสตร์ ในจังหวัดขอนแก่น กาฬสินธุ์ อุดรธานี หนองบัวลำภู และชัยภูมิ โดยพัฒนาแหล่งท่องเที่ยวและพิพิธภัณฑ์ให้เป็นแหล่งเรียนรู้เชิงสร้างสรรค์ และมีชีวิต ออกแบบการจัดแสดงจัดนิทรรศการ มัลติมีเดีย หรือกิจกรรมต่าง ๆ ให้ผู้ชมมีส่วนร่วม มีความสนุกสนาน รื่นรมย์เสมอ (play and learn) ทั้งภาษาไทยและต่างประเทศเพื่อขยายฐานนักท่องเที่ยวที่สนใจ ปรับปรุงสิ่งอำนวยความสะดวกในแหล่งท่องเที่ยวให้ได้มาตรฐาน โฆษณาประชาสัมพันธ์อย่างต่อเนื่อง พัฒนาระบบขนส่งสาธารณะเข้าสู่แหล่งท่องเที่ยวเพื่อให้เข้าถึงได้ง่ายและกลับมาได้บ่อยครั้ง

(5) พัฒนาแหล่งท่องเที่ยวและสิ่งอำนวยความสะดวกให้ได้มาตรฐาน ดูแลความปลอดภัยให้นักท่องเที่ยว ประชาสัมพันธ์การท่องเที่ยว และพัฒนาเส้นทางท่องเที่ยวที่เชื่อมโยงในลักษณะเครือข่ายเพื่อกระจายนักท่องเที่ยวจากเมืองหลักไปสู่ชุมชนและท้องถิ่น เชื่อมโยงกิจกรรมการท่องเที่ยวระหว่างภาคเอกชนกับชุมชนและท้องถิ่น ทั้งในประเทศและกับประเทศเพื่อนบ้าน ที่สอดคล้องกับความต้องการของนักท่องเที่ยว รวมทั้งพัฒนาทักษะฝีมือบุคลากรในภาคบริการและการท่องเที่ยว จัดฝึกอบรมภาคีเครือข่ายด้านภาษาต่างประเทศ นอกจากนี้พัฒนาสินค้า OTOP สินค้าวิสาหกิจชุมชน ของที่ระลึก ร้านอาหาร ที่พักให้มีคุณภาพดี โดยเน้นการให้บริการด้านอาหารพื้นถิ่นที่สะอาด ปลอดภัย รวมถึงระบบการจัดการสิ่งแวดล้อมในแหล่งท่องเที่ยว

3.4.6 ยกระดับคุณภาพชีวิตให้ได้มาตรฐานและแก้ปัญหาความยากจนให้กับผู้มีรายได้น้อยเพื่อลดความเหลื่อมล้ำทางสังคม

(1) พัฒนาอาชีพและรายได้ของผู้มีรายได้น้อย โดยสร้างโอกาสให้กลุ่มผู้มีรายได้น้อย มีที่ดินทำกินของตนเอง ส่งเสริมการมีอาชีพ สนับสนุนปัจจัยการผลิตและแหล่งเงินทุนในการประกอบอาชีพ ยกระดับฝีมือและอบรมให้ความรู้ เพื่อให้มีรายได้เสริมและเกิดความมั่นคงทางรายได้ ตามแนวทางโคก หนอง นา โมเดล และเกษตรทฤษฎีใหม่

(2) พัฒนาระบบการป้องกันและควบคุมโรคเฉพาะถิ่น แก้ปัญหาโรคพยาธิใบไม้ตับ ในพื้นที่เสี่ยง อาทิ จังหวัดขอนแก่น สกลนคร ร้อยเอ็ด หนองบัวลำภู กาฬสินธุ์ อานาจเจริญ มหาสารคาม อุดรธานี นครพนม และยโสธร โดยส่งเสริมการเรียนรู้ในการป้องกันโรคพยาธิใบไม้ตับให้แก่ประชาชน ทั้งในชุมชนและเยาวชนในสถานศึกษา ปรับเปลี่ยนพฤติกรรมและค่านิยมในการบริโภคอาหารปรุงสุกจาก ปลาน้ำจืดมีเกล็ด กาจัดสิ่งปฏิกูลจากชุมชนบริเวณรอบแหล่งน้ำอย่างถูกหลักสุขาภิบาล สร้างเครือข่ายโรงพยาบาลในการคัดกรองเฝ้าระวัง วินิจฉัยและรักษาโรคพยาธิใบไม้ตับและผู้ป่วยมะเร็งท่อน้ำดี พร้อมทั้งพัฒนาระบบคัดกรองกลุ่มเสี่ยงและระบบฐานข้อมูลเพื่อติดตามการทำงาน

(3) พัฒนาโภชนาการแม่และเด็ก โดยส่งเสริมการบริโภคไอโอดีนและให้ความรู้แก่ พ่อแม่หรือผู้ดูแลเด็กในด้านโภชนาการที่เหมาะสม ตั้งแต่เริ่มตั้งครรภ์ และวิธีการเลี้ยงดูเด็กที่เหมาะสม เพื่อกระตุ้นการพัฒนาเด็กในช่วง 0-3 ปีแรก และยกระดับศูนย์พัฒนาเด็กเล็กในชุมชนและพื้นที่ห่างไกลให้ได้มาตรฐาน เพื่อเสริมสร้างศักยภาพเด็กก่อนวัยเรียน ให้มีพัฒนาการความพร้อมทั้งทักษะสมอง ร่างกาย และสังคม

3.5 ตัวอย่างแผนงานสำคัญ

3.5.1 แผนงานเพิ่มศักยภาพการผลิตข้าวหอมมะลิทุ่งกุลาร้องไห้ สู่มาตรฐานเกษตรอินทรีย์ ทุ่งกุลาร้องไห้

(1) **สาระสำคัญ** ส่งเสริมการวิจัยพัฒนาเทคโนโลยีและนวัตกรรมการเกษตร ตลอดจนภูมิปัญญาและองค์ความรู้ที่นำไปสู่การเพิ่มประสิทธิภาพและพัฒนากระบวนการผลิตและการแปรรูปที่สามารถนำไปประยุกต์ใช้ได้จริงในเชิงพาณิชย์ รวมทั้งยกระดับคุณภาพมาตรฐานและการยอมรับของผู้บริโภค ทั้งในประเทศและต่างประเทศ ซึ่งต้องมีการพัฒนาทั้งตัวมาตรฐาน กระบวนการตรวจรับรอง และการตรวจสอบย้อนกลับ ให้เกษตรกรสามารถเข้าถึงได้อย่างกว้างขวางและไม่เป็นภาระต้นทุนการผลิต โดยสนับสนุนกระบวนการผลิตสินค้าเกษตรและผลิตภัณฑ์ของเกษตรกร กลุ่มเกษตรกรให้ได้ผลผลิตที่มีคุณภาพมาตรฐานเพื่อสร้างมูลค่าเพิ่มให้กับสินค้าเกษตร ตลอดจนพัฒนาระบบกระบวนการรับรองให้มีความรวดเร็ว และระบบการตรวจสอบย้อนกลับ เพื่อใช้ในการติดตามตรวจสอบที่ต้นทาง

(2) ห่วงโซ่คุณค่า (Value Chain) ของแผนงาน

ต้นทาง	กลางทาง	ปลายทาง
<ul style="list-style-type: none">● การจัดทำฐานข้อมูลเกษตรอินทรีย์● วิจัยและพัฒนาพันธุ์● การบริหารจัดการน้ำในพื้นที่● ตรวจรับรองมาตรฐาน● ระบบตรวจสอบย้อนกลับสินค้าเกษตรที่ได้มาตรฐาน● การถ่ายทอดเทคโนโลยีการเกษตร● พัฒนาคุณภาพดิน	<ul style="list-style-type: none">● วิจัยและพัฒนาผลิตภัณฑ์● ส่งเสริมการแปรรูปโดยใช้นวัตกรรมพัฒนาผลิตภัณฑ์ที่มีความหลากหลายและได้มาตรฐาน ทั้งใน และต่างประเทศ	<ul style="list-style-type: none">● ประชาสัมพันธ์ ส่งเสริมการบริโภค● เพิ่มช่องทางการตลาดออนไลน์และออฟไลน์● การสำรวจความต้องการสินค้าเกษตรอินทรีย์ (ตลาดเฉพาะ)● การสร้างตราสินค้า

3.5.2 แผนงานพัฒนาพื้นที่ระเบียงเศรษฐกิจพิเศษภาคตะวันออกเฉียงเหนือ ฐานเศรษฐกิจชีวภาพ (NeEC-Bioeconomy)

(1) **สาระสำคัญ** เน้นส่งเสริมการนาเทคโนโลยีและนวัตกรรมมาใช้เพื่อเพิ่มประสิทธิภาพของกระบวนการผลิตสำหรับอุตสาหกรรมชีวภาพ และพัฒนาต่อยอดอุตสาหกรรมชีวภาพเป็นผลิตภัณฑ์ต่างๆ โดยสร้างมูลค่าเพิ่มจากวัตถุดิบชีวภาพ รวมถึงการพัฒนาระบบจัดการเทคโนโลยีและทรัพย์สินทางปัญญาทางชีวภาพ รวมทั้งส่งเสริมผู้ประกอบการอุตสาหกรรมชีวภาพในการสร้างนวัตกรรม ให้คำแนะนำและสนับสนุนการพัฒนาเทคโนโลยีร่วมกันระหว่างผู้ประกอบการ สถานศึกษา และหน่วยงานวิจัยของภาครัฐ เพื่อสร้างความเข้มแข็งของเศรษฐกิจภายในภาคให้มีการเจริญเติบโต

(2) ห่วงโซ่คุณค่า (Value Chain) ของแผนงาน

ต้นทาง	กลางทาง	ปลายทาง
<ul style="list-style-type: none"> ● การจัดหาฐานข้อมูลเกษตรอินทรีย์ ● วิจัยและพัฒนาพันธุ์ ● การบริหารจัดการน้ำในพื้นที่ ● ตรวจสอบรับรองมาตรฐาน ● ระบบตรวจสอบย้อนกลับสินค้าเกษตรที่ได้มาตรฐาน ● การถ่ายทอดเทคโนโลยีการเกษตร ● พัฒนาคุณภาพดิน 	<ul style="list-style-type: none"> ● วิจัยและพัฒนาผลิตภัณฑ์ ● ส่งเสริมการแปรรูปโดยใช้นวัตกรรมพัฒนาผลิตภัณฑ์ที่มีความหลากหลายและได้มาตรฐานทั้งในและต่างประเทศ 	<ul style="list-style-type: none"> ● ประชาสัมพันธ์ ส่งเสริมการบริโภค ● เพิ่มช่องทางการตลาดออนไลน์และออฟไลน์ ● การสำรวจความต้องการสินค้าเกษตรอินทรีย์ (ตลาดเฉพาะ) ● การสร้างตราสินค้า

1.3.2 แผนพัฒนากลุ่มจังหวัดภาคตะวันออกเฉียงเหนือตอนล่าง 2 (พ.ศ. 2561 – 2565)

(ประกอบด้วย อุบลราชธานี ศรีสะเกษ ยโสธร และอำนาจเจริญ)

วิสัยทัศน์ อุตสาหกรรมเกษตรแปรรูป และเกษตรอินทรีย์เพิ่มมูลค่าการท่องเที่ยวเชิงคุณภาพการค้าชายแดนได้มาตรฐานสากล

คำนิยาม

วิสัยทัศน์	ความหมาย
อุตสาหกรรมเกษตรแปรรูป และเกษตรอินทรีย์เพิ่มมูลค่า	การเพิ่มมูลค่าสินค้าเกษตรด้วยการแปรรูปผลผลิตการเกษตรในระดับอุตสาหกรรมด้วยความรู้ เทคโนโลยี นวัตกรรมและการทำเกษตรตามมาตรฐานเกษตรอินทรีย์
การท่องเที่ยวเชิงคุณภาพ	พัฒนาการท่องเที่ยวสำหรับกลุ่มนักท่องเที่ยวเชิงคุณภาพ ทั้งกลุ่มระดับกลาง-บน กลุ่มความสนใจพิเศษ โดยนำเสนอสินค้าและบริการที่มีคุณภาพ ควบคู่กับการสร้างมูลค่าเพิ่มให้กับสินค้าทางการท่องเที่ยว และสร้างการเดินทางเชื่อมโยงการท่องเที่ยว กับกลุ่มประเทศอาเซียน
การค้าชายแดนได้มาตรฐานสากล	การมีโครงสร้างพื้นฐานและสิ่งอำนวยความสะดวกตามระบบและมาตรฐานการค้าระหว่างประเทศ กฎหมาย ระเบียบ และข้อปฏิบัติ มีความชัดเจนและเอื้อประโยชน์ต่อผู้ประกอบการ และการทำงานของเจ้าหน้าที่ที่เกี่ยวข้อง พนักงานและเจ้าหน้าที่ของรัฐมีความรู้ความเข้าใจในการปฏิบัติงานตามระบบและมาตรฐานการค้าระหว่างประเทศ รวมทั้งผู้ประกอบการมีศักยภาพในการแข่งขันเพื่อการทำธุรกิจการค้าระหว่างประเทศ

พันธกิจ

- 1) สร้างมูลค่าเพิ่มให้กับสินค้าเกษตรด้วยอุตสาหกรรมเกษตรแปรรูป และมาตรฐานเกษตรอินทรีย์
- 2) พัฒนาสินค้าและบริการทางการท่องเที่ยว เพิ่มประสิทธิภาพการบริหารจัดการการท่องเที่ยวแบบบูรณาการ และส่งเสริมการตลาดเพื่อเป็นแหล่งท่องเที่ยวเชิงคุณภาพ
- 3) สนับสนุนและส่งเสริมความเข้มแข็งให้แก่วิสาหกิจชุมชน สหกรณ์ ผู้ประกอบการ ในด้านการพัฒนาระบบสารสนเทศ ด้านการบริหารจัดการ และการพัฒนาระบบโลจิสติกส์เพื่อเชื่อมโยงธุรกิจการค้าสู่สากล

วัตถุประสงค์/เป้าประสงค์รวม

- 1) พัฒนาอุตสาหกรรมเกษตรแปรรูป และผลิตสินค้าเกษตรตามมาตรฐานเกษตรอินทรีย์ เพื่อเพิ่มมูลค่า
- 2) พัฒนาการท่องเที่ยวโดยยกระดับมูลค่าและคุณค่า เพื่อเพิ่มศักยภาพในการแข่งขัน
- 3) พัฒนาวิสาหกิจชุมชน สหกรณ์ ผู้ประกอบการ เพื่อเพิ่มมูลค่าการค้าชายแดน
- 4) ยกระดับคุณภาพชีวิตและความเป็นอยู่ของประชาชน
- 5) เพิ่มทักษะและความรู้ให้ประชาชน
- 6) ทรัพยากรธรรมชาติได้รับการอนุรักษ์และฟื้นฟูให้มีสภาพอุดมสมบูรณ์
- 7) การพัฒนาและเสริมสร้างคนในทุกภาคส่วนให้มีความพร้อมและมีส่วนร่วมในการแก้ไขปัญหาด้านความมั่นคง

ตัวชี้วัดความสำเร็จตามเป้าหมายการพัฒนากลุ่มจังหวัด

- 1) มูลค่าผลิตภัณฑ์มวลรวมกลุ่มจังหวัดภาคการเกษตรเพิ่มขึ้น ร้อยละ 3 ต่อปี
- 2) รายได้จากการท่องเที่ยวเพิ่มขึ้น ร้อยละ 3 ต่อปี
- 3) มูลค่าการค้าชายแดนเพิ่มขึ้น ร้อยละ 2 ต่อปี
- 4) ประชาชนเข้าร่วมโครงการ ได้รับการพัฒนาคุณภาพชีวิตดีขึ้น ร้อยละ 80
- 5) ทรัพยากรธรรมชาติที่ได้รับการพัฒนาและอนุรักษ์ฟื้นฟู ปกป้องและมีสภาพคงอยู่อย่างยั่งยืนเป้าหมาย ร้อยละ 0.20 ต่อปี
- 6) ความสุขของประชาชนและความปลอดภัยเพิ่มขึ้น ร้อยละ 80

ประเด็นการพัฒนาของกลุ่มจังหวัด

กลุ่มจังหวัดภาคตะวันออกเฉียงเหนือตอนล่าง 2 ได้กำหนดประเด็นยุทธศาสตร์การพัฒนากลุ่มจังหวัดไว้ 4 ประเด็นยุทธศาสตร์ ตามลำดับความสำคัญ ดังนี้

- ประเด็นการพัฒนาที่ 1 การส่งเสริมเกษตรอินทรีย์ การค้า การลงทุน และการท่องเที่ยว
- ประเด็นการพัฒนาที่ 2 การพัฒนาทรัพยากรมนุษย์ สร้างโอกาส และความเสมอภาคทางสังคม
- ประเด็นการพัฒนาที่ 3 การสร้างการเติบโตบนคุณภาพชีวิตที่เป็นมิตรต่อสิ่งแวดล้อม
- ประเด็นการพัฒนาที่ 4 การเสริมสร้างความมั่นคง

ประเด็นการพัฒนาที่ 1 การส่งเสริมเกษตรอินทรีย์ การค้า การลงทุน และการท่องเที่ยว

วัตถุประสงค์/แผนงาน

- 1) เพิ่มมูลค่าข้าวหอมมะลิ พืชเศรษฐกิจปศุสัตว์ และประมง ด้วยอุตสาหกรรมเกษตรแปรรูป แพรสภาพ และมาตรฐานสินค้าเกษตรอินทรีย์
- 2) สนับสนุน และส่งเสริม ศักยภาพผู้ประกอบการเพื่อเชื่อมโยงธุรกิจการค้าการลงทุนสู่สากล
- 3) การขยายฐานการตลาดการท่องเที่ยวเชิงคุณภาพ

เป้าหมายและตัวชี้วัด

- 1) จำนวนแปลง ฟาร์ม และพื้นที่ผลิตข้าวหอมมะลิอินทรีย์และสินค้าเกษตรอินทรีย์อื่นๆ ที่ได้มาตรฐานเพิ่มขึ้น เป้าหมายรวม 4 ปี 1,000,000 ไร่
- 2) ร้อยละของจำนวนผลิตภัณฑ์เกษตรแปรรูปที่ดีรับรองมาตรฐานต่อจำนวนผลิตภัณฑ์เกษตรแปรรูปแปรสภาพของกลุ่มจังหวัด ที่ได้รับการตรวจจากหน่วยงานรับรองมาตรฐาน เป้าหมาย 5 ปี ร้อยละ 80
- 3) ร้อยละที่เพิ่มขึ้นของมูลค่าการค้าผลิตภัณฑ์เกษตรแปรรูป และเกษตรอินทรีย์ เป้าหมาย 5 ปี ร้อยละ 10
- 4) ร้อยละแรงงานที่เข้ารับการพัฒนามืออาชีพเพิ่มขึ้น เป้าหมาย ร้อยละ 60 ต่อปี
- 5) ร้อยละที่เพิ่มขึ้นของมูลค่าการค้าชายแดน เป้าหมาย ร้อยละ 2 ต่อปี
- 6) ร้อยละที่เพิ่มขึ้นของรายได้ทางการท่องเที่ยว ร้อยละ 5 ต่อปี
- 7) ร้อยละที่เพิ่มขึ้นของจำนวนนักท่องเที่ยว ร้อยละ 3 ต่อปี

แนวทางการพัฒนา/กลยุทธ์

- 1) ผลิตข้าวหอมมะลิ พืชเศรษฐกิจ ปศุสัตว์ และประมงของกลุ่มจังหวัดฯ ให้ได้ปริมาณ และมาตรฐานเกษตรอินทรีย์
- 2) แปรรูปและแปรสภาพสินค้าเกษตร และสร้างนวัตกรรมผลิตภัณฑ์เกษตรแปรรูปในระดับอุตสาหกรรม
- 3) ผลักดันกิจกรรมทางการตลาดของสินค้าเกษตรแปรรูปและเกษตรอินทรีย์
- 4) การพัฒนาศักยภาพผู้ประกอบการและการสร้างเครือข่ายด้านการค้า การลงทุนทั้งในและต่างประเทศ
- 5) การพัฒนาโครงสร้างพื้นฐานด้านเครือข่ายการคมนาคมขนส่งและระบบโลจิสติกส์
- 6) การสร้างกลไกและพัฒนาเครือข่ายความร่วมมือและบูรณาการการทำงานร่วมกันระหว่างภาครัฐและเอกชนกับประเทศเพื่อนบ้าน
- 7) พัฒนาแหล่งท่องเที่ยวเชื่อมโยงประเทศเพื่อนบ้าน กิจกรรมการท่องเที่ยวรูปแบบใหม่และผลิตภัณฑ์ชุมชนให้มีความหลากหลาย
- 8) พัฒนาระบบโครงสร้างพื้นฐานและสิ่งอำนวยความสะดวกของแหล่งท่องเที่ยวที่ได้มาตรฐาน
- 9) บูรณาการบริหารจัดการการท่องเที่ยวอย่างมีส่วนร่วม
- 10) พัฒนาการประชาสัมพันธ์และการตลาดเชิงรุกกลุ่มนักท่องเที่ยวคุณภาพ

ประเด็นการพัฒนาที่ 2 การพัฒนาทรัพยากรมนุษย์ สร้างโอกาส และความเสมอภาคทางสังคม

วัตถุประสงค์/แผนงาน

- 1) ส่งเสริมด้านความยุติธรรม
- 2) พัฒนาระบบบริการสุขภาพ
- 3) ส่งเสริมพัฒนาคุณภาพชีวิตคนไทยทุกกลุ่มวัย
- 4) ส่งเสริมคุณภาพการศึกษา

เป้าหมายและตัวชี้วัด

- 1) ประชาชนได้รับบริการและเข้าถึงกระบวนการยุติธรรม ค่าเป้าหมายไม่น้อยกว่า ร้อยละ 80 ต่อปี
- 2) อัตราการฆ่าตัวตายลดลง ไม่เกิน 6.0 ต่อแสนประชากร
- 3) ผู้พยายามฆ่าตัวตายไม่กลับมาทำร้ายตัวเองซ้ำภายใน 1 ปี เป้าหมายรวม 5 ปี ร้อยละ 90
- 4) ร้อยละของเด็ก 0-5 ปี มีพัฒนาการสมวัย ค่าเป้าหมาย ร้อยละ 85 ต่อปี
- 5) ร้อยละของผู้เข้าร่วมโครงการสามารถรับรู้และเข้าใจในศักยภาพของตนเองและสามารถตั้งเป้าหมายในชีวิตของตนเองได้ เป้าหมายรวม 5 ปี ร้อยละ 90
- 6) แรงงานอิสระ ผู้สูงอายุ ผู้พิการ และผู้ด้อยโอกาสเข้าถึงบริการภาครัฐเพิ่มขึ้นไม่น้อยกว่าร้อยละ 80 ต่อปี

7) เด็กไทยมีระดับสติปัญญาเฉลี่ย (IQ) ไม่ต่ำกว่า 100 (โดยการวัดนักเรียนที่กำลังศึกษาอยู่ชั้น ป.1 ในปีงบประมาณ 2564)

8) เยาวชนไทยทุกคนได้รับโอกาสทางการศึกษาที่มีคุณภาพอย่างทั่วถึงและเท่าเทียม (ร้อยละ 100 ต่อปี)

แนวทางการพัฒนา/กลยุทธ์

- 1) การส่งเสริมและพัฒนาคุณภาพชีวิตผู้สูงอายุ ผู้พิการ และผู้ด้อยโอกาส
- 2) การพัฒนาคุณภาพชีวิต สุขภาวะ การศึกษา และความเป็นอยู่ที่ดี
- 3) การยกระดับศักยภาพแรงงานและพัฒนาอาชีพ
- 4) การส่งเสริมด้านความยุติธรรมแก่ประชาชน

ประเด็นการพัฒนาที่ 3 การสร้างการเติบโตบนคุณภาพชีวิตที่เป็นมิตรต่อสิ่งแวดล้อม วัตถุประสงค์/แผนงาน

- 1) พัฒนาและอนุรักษ์พื้นที่ชุ่มน้ำ พื้นที่ป่า และพื้นที่สีเขียว
- 2) การพัฒนาการใช้พลังงานทดแทนกลุ่มจังหวัด
- 3) การจัดการขยะในพื้นที่
- 4) การผลิตทางการเกษตรที่เป็นมิตรต่อสิ่งแวดล้อม

เป้าหมายและตัวชี้วัด

- 1) สัดส่วนประชากรที่เข้าถึงแหล่งน้ำเพิ่มขึ้น เป้าหมาย ร้อยละ 25 ต่อปี
- 2) สัดส่วนเกษตรกรที่ทำการเกษตรบริเวณที่พัฒนาและพื้นที่ชุ่มน้ำเพิ่มขึ้น เป้าหมาย ร้อยละ 25 ต่อปี
- 3) ส่งเสริมการปลูกไม้เศรษฐกิจและไม้มีค่าเพื่อเพิ่มพื้นที่สีเขียว เป้าหมาย ร้อยละ 0.20 ของพื้นที่กลุ่มจังหวัดฯ ต่อปี

- 4) ร้อยละที่เพิ่มขึ้นของการใช้พลังงานทดแทน เป้าหมาย ร้อยละ 1 ต่อปี
- 5) ร้อยละของปริมาณขยะที่นำกลับมาใช้ประโยชน์ เป้าหมาย ร้อยละ 10 ต่อปี
- 6) ร้อยละที่เพิ่มขึ้นของพื้นที่การผลิตทางการเกษตรที่เป็นมิตรกับสิ่งแวดล้อม เป้าหมาย ร้อยละ 25 ต่อปี

แนวทางการพัฒนา/กลยุทธ์

- 1) ส่งเสริมกิจกรรมพัฒนาและอนุรักษ์พื้นที่ชุ่มน้ำ พื้นที่ปลูกต้นไม้ในพื้นที่เป้าหมาย
- 2) ส่งเสริมการใช้พลังงานทดแทนในพื้นที่ เพื่อลดค่าใช้จ่ายและสร้างมูลค่าทางเศรษฐกิจในด้านต่างๆ
- 3) ส่งเสริมการบริหารจัดการขยะมูลฝอยของเสียในพื้นที่และการนำไปใช้ให้เกิดประโยชน์
- 4) ส่งเสริมการผลิตทางการเกษตรที่เป็นมิตรกับสิ่งแวดล้อมในลักษณะเกษตรกรรมยั่งยืน

ประเด็นการพัฒนาที่ 4 การเสริมสร้างความมั่นคง

วัตถุประสงค์/แผนงาน

- 1) สังคมมีความมั่นคงด้านความปลอดภัยในชีวิตและทรัพย์สิน
- 2) ความสัมพันธ์ที่ดีกับประเทศเพื่อนบ้านและสถานการณ์ตามแนวชายแดนมีความสงบเรียบร้อย
- 3) สังคมปลอดภัยเสถียร
- 4) แรงงานต่างด้าวตามแนวชายแดนได้รับการบริหารจัดการที่เป็นธรรมและถูกต้องตามกฎหมาย

เป้าหมายและตัวชี้วัด

- 1) จำนวนคดีด้านความปลอดภัยในชีวิตและทรัพย์สินลดลง ร้อยละ 5
- 2) จำนวนเหตุการณ์ (สังคม ความมั่นคง และสิ่งแวดล้อม) ที่อาจส่งผลกระทบต่อความสัมพันธ์เชิงลบกับเพื่อนบ้าน จำนวน 0 ครั้ง หรือไม่เกิดขึ้นเลยต่อปี

- 3) จำนวนหมู่บ้านชุมชนเข้มแข็งปลอดภัยเสถียรเพิ่มขึ้น จำนวน 15 ชุมชน ภายในปี 2565

4) ระดับความสำเร็จในการจัดประชุมหารือเสริมสร้างความร่วมมือด้านแรงงานระหว่างราชอาณาจักรไทย – สาธารณรัฐประชาธิปไตยประชาชนลาว - ราชอาณาจักรกัมพูชา จำนวน 3 ครั้ง

แนวทางการพัฒนา/กลยุทธ์

- 1) ส่งเสริมการดูแลความปลอดภัยในพื้นที่
- 2) กระชับความสัมพันธ์กับประเทศเพื่อนบ้าน และการสอดส่องดูแลความเรียบร้อยตามพื้นที่ชายแดน
- 3) บูรณาการป้องกัน ปราบปรามและบำบัดปัญหาเสพติดในพื้นที่
- 4) เพิ่มประสิทธิภาพในการแก้ไขปัญหาแรงงานต่างด้าวเชิงบูรณาการ

1.3.3 แผนพัฒนาจังหวัด 5 ปี (พ.ศ. 2561 - 2565) ฉบับทบทวน ปีงบประมาณ พ.ศ. 2565

เป้าหมายการพัฒนาจังหวัด

“เมืองน่าอยู่ทันสมัย ประตูลู่การค้าการลงทุน ท่องเที่ยวหลายมิติ เกษตรสู่สากล”

คำนิยาม

วิสัยทัศน์	ความหมาย
เมืองน่าอยู่ทันสมัย	- การพัฒนาเมืองให้มีระบบ ระเบียบ วินัย มีการวางผังเมืองที่เป็นเอกลักษณ์ ระบบขนส่งมวลชน ภายในจังหวัดให้ทันสมัยเป็นเมืองอัจฉริยะ เพื่อสามารถเชื่อมโยงกับการคมนาคมหลักทั้งทางอากาศ ทางรถไฟ และทางถนน คุณภาพชีวิตของประชาชน ทั้งในการชีวิตความเป็นอยู่ การศึกษา การสาธารณสุข และในด้านวัฒนธรรมประเพณีอันดีงาม การเสริมสร้างความมั่นคง และความปลอดภัยในชีวิตและทรัพย์สินของประชาชน ทั้งจากปัญหาอาชญากรรม อุบัติภัย/ภัยธรรมชาติ ยาเสพติดฯ การแก้ปัญหา และการดูแลด้านทรัพยากรธรรมชาติและสิ่งแวดล้อม การพัฒนาปรับปรุง และเสริมสร้างระบบสาธารณูปโภค (เช่น ไฟฟ้า ประปา โทรศัพท์) ให้ครอบคลุมพื้นที่
ประตูลู่การค้าการลงทุน	- การส่งเสริมการค้าชายแดน การเป็นศูนย์กลางการค้าการลงทุนในภูมิภาค และเมืองที่มีการเจริญเติบโตทางการค้าการลงทุน มีเส้นทางคมนาคมเป็นจุดระบายสินค้าทั้งส่งออกและนำเข้า ที่ส่งเสริมการติดต่อการค้าการลงทุนในภูมิภาคนี้
ท่องเที่ยวหลายมิติ	- การมีการท่องเที่ยวที่หลากหลายและเป็นที่ยอมรับของนักท่องเที่ยว เช่นการท่องเที่ยวเชิงวัฒนธรรมประเพณี/การท่องเที่ยวทางธรรมชาติ/ การท่องเที่ยวอื่นๆ ที่มีมนุษย์สร้างขึ้น เป็นต้น รวมทั้งมีการพัฒนาคุณภาพแหล่งท่องเที่ยวและกิจกรรมทางการท่องเที่ยว การส่งเสริมและยกระดับศักยภาพของบุคลากรทางการท่องเที่ยว ให้เกิดการมีส่วนร่วมในการบริหารจัดการการท่องเที่ยวระหว่างภาครัฐ เอกชนและชุมชน และสนับสนุนการขยายฐานตลาดนักท่องเที่ยวใหม่
เกษตรสู่สากล	- ยกระดับการผลิตและการแปรรูปสินค้าเกษตร เพื่อจำหน่ายในระดับสากล โดยใช้เทคโนโลยีและนวัตกรรม การสร้างเครือข่ายเกษตรกรในการแลกเปลี่ยนเรียนรู้ ความรู้ด้านการเกษตร เป็นมิตรกับสิ่งแวดล้อมเกษตร ปลอดภัยปลอดภัยสารเคมี เกษตรอินทรีย์ มีการเชื่อมโยงระหว่างเกษตรกรกับผู้บริโภคและการตลาดการเพิ่มมูลค่าผลผลิต (การแปรรูป)

วัตถุประสงค์

- 1) พัฒนาระบบผังเมือง โครงสร้างพื้นฐานและสาธารณูปโภคให้มีความทันสมัย รองรับการพัฒนาจากส่วนกลางและการใช้ชีวิตของประชาชนในจังหวัดให้มีความมั่นคง ปลอดภัยใน ทุกมิติ

2) ยกระดับคุณภาพชีวิตของประชาชนให้พร้อมรับการเปลี่ยนแปลง โดยพัฒนาการศึกษาและสาธารณสุขที่มีคุณภาพมาตรฐานบนความเสมอภาคและเท่าเทียมกันทางสังคม

3) ส่งเสริมและพัฒนาให้จังหวัดเป็นเมืองศูนย์กลางการประชุมและทางการค้าการลงทุนในภูมิภาค พัฒนาการท่องเที่ยวบนฐานวัฒนธรรมและอัตลักษณ์ของชุมชนและยกระดับคุณภาพของบุคลากรทางการท่องเที่ยว

4) ส่งเสริมการผลิตและแปรรูปสินค้าเกษตร โดยใช้เทคโนโลยีและนวัตกรรมสมัยใหม่เพื่อสร้างรายได้และมูลค่าเพิ่ม

5) ความมั่นคงในทุกมิติ ทั้งในด้านเศรษฐกิจ การค้าการลงทุน อาชีพ ฯลฯ

6) การเสริมสร้างคุณภาพชีวิตและสิ่งแวดล้อม

เป้าหมายการพัฒนา

1) จังหวัดอุบลราชธานี มีโครงสร้างพื้นฐาน ระบบสาธารณูปโภคที่มีคุณภาพและเป็นมิตรต่อสิ่งแวดล้อม

2) ประชาชนทุกช่วงวัย ได้รับการพัฒนาศักยภาพ มีสุขภาพที่ได้มาตรฐานเพิ่มขึ้น มีคุณภาพชีวิตที่ดี ใช้ชีวิตอย่างมีความสุข ปลอดภัย ภายใต้กระแสการเปลี่ยนแปลงของสังคมโลก

3) การขยายตัวด้านเศรษฐกิจ การท่องเที่ยว การค้าการลงทุน การบริการ เกษตรกรรมและอุตสาหกรรม ในทุกด้านมีการเติบโตอย่างต่อเนื่องและกระจายสู่ประชาชนทุกระดับ การเพิ่มมูลค่า

4) ผลผลิตทางการเกษตร GPP ของจังหวัดอุบลราชธานีเพิ่มขึ้น

5) เมืองแห่งโอกาสในทุกด้าน (การศึกษา, สุขภาพ, กีฬา, ท่องเที่ยว, การค้าการลงทุน, วัฒนธรรม ฯลฯ)

6) เมืองแห่งการค้าชายแดน (Logistics)

7) เมืองแห่งเกษตรอินทรีย์

8) พัฒนาระบบเทคโนโลยีเมือง (Smart City)

9) เมืองแห่งศูนย์กลางทางการประชุม (MICE City)

10) เมืองแห่งความปลอดภัยในชีวิตและทรัพย์สิน

11) พลังงานทางเลือกจากขยะมูลฝอย หรือพลังงานทดแทน

ตัวชี้วัดความสำเร็จตามเป้าหมายการพัฒนาจังหวัด

1) ผลิตภัณฑ์มวลรวมของจังหวัดเพิ่มขึ้นอย่างต่อเนื่องทุกปี ร้อยละ 1.5 ต่อปี เป้าหมาย 5 ปี ร้อยละ 7.5

2) ร้อยละของรายได้ต่อหัวของประชากร (Per Capita :GPP) ในพื้นที่เพิ่มขึ้น เป้าหมายร้อยละ 2.5 ต่อปี

3) ร้อยละของผลคะแนนการสอบในแต่ละระดับชั้น เฉลี่ยทุกกลุ่มสาระการเรียนรู้ เพิ่มขึ้น ร้อยละ 1 ต่อปี เป้าหมาย 5 ปี ร้อยละ 55

4) สถิติอาชญากรรมลดลง ร้อยละ 25 ต่อปี

ประเด็นการพัฒนาของจังหวัดอุบลราชธานี

จังหวัดอุบลราชธานี ได้กำหนดประเด็นการพัฒนาจังหวัด ไว้ ประเด็นการพัฒนา ตามลำดับความสำคัญ ดังนี้

ประเด็นการพัฒนาที่ 1 การพัฒนาเมืองน่าอยู่ทันสมัยให้เป็นเมืองอัจฉริยะ และเสริมสร้างคุณภาพชีวิตของประชาชน

ประเด็นการพัฒนาที่ 2 การส่งเสริมการค้าและการลงทุน

ประเด็นการพัฒนาที่ 3 การส่งเสริมและการพัฒนาการท่องเที่ยวเชิงคุณภาพ

ประเด็นการพัฒนาที่ 4 การยกระดับการผลิตและแปรรูปสินค้าเกษตรสู่สากล

ประเด็นการพัฒนาที่ 5 การสร้างความมั่นคงของชาติและความปลอดภัยของประชาชน

ประเด็นการพัฒนาที่ 1 การพัฒนาเมืองน่าอยู่ทันสมัยให้เป็นเมืองอัจฉริยะ และเสริมสร้างคุณภาพชีวิตของประชาชน

1) วัตถุประสงค์

- 1) การสร้างเสริมพลเมืองให้มีสุขภาพและคุณภาพชีวิตที่ดี
- 2) การพัฒนาและยกระดับคุณภาพทางการศึกษาทุกระดับให้ได้มาตรฐาน
- 3) ระบบสาธารณสุขป้อนพื้นฐานและสิ่งอำนวยความสะดวก เพียงพอ ทันสมัย เป็นมิตรกับสิ่งแวดล้อมและสุขภาพ
- ๔) พัฒนาและใช้พลังงานที่เป็นมิตรกับสิ่งแวดล้อม

2) เป้าหมายและตัวชี้วัด

- 1) ร้อยละผู้ป่วยโรคเบาหวานรายใหม่ ไม่เกินร้อยละ 5 ต่อปี (ของผู้ป่วยที่มาตรวจรักษาพยาบาลทั้งจังหวัด)
- 2) ร้อยละที่ลดลงของจำนวนครัวเรือนยากจนที่มีรายได้ต่ำกว่าเกณฑ์ จปฐ. ร้อยละ 25 ต่อปี
- 3) ร้อยละของรายได้ต่อหัวของประชากร (Per Capita: GPP) ในพื้นที่เพิ่มขึ้น ร้อยละ 2.5 ต่อปี
- 4) ร้อยละของผลคะแนนการสอบในแต่ละระดับชั้น เฉลี่ยทุกกลุ่มสาระการเรียนรู้
- 5) ร้อยละผลสัมฤทธิ์การทดสอบระดับชาติขั้นพื้นฐานของผู้เรียนสูงขึ้นทุกกลุ่มสาระการเรียนรู้ ร้อยละ 5 ต่อปี เป้าหมาย 5 ปี ร้อยละ 25
- 6) ร้อยละของระยะทางเส้นทางคมนาคมที่ได้รับการยกระดับมาตรฐานทางที่เพิ่มขึ้น ร้อยละ 3 ต่อปี เป้าหมาย 5 ปี ร้อยละ 15
- 7) ร้อยละของปริมาณขยะมูลฝอยและขยะมูลฝอยตกค้างได้รับการจัดการอย่างถูกต้องตามหลักวิชาการเพิ่มขึ้นร้อยละ 60 ต่อปี
- 8) ร้อยละของการเพิ่มสัดส่วนการใช้พลังงานหมุนเวียน พลังงานทดแทน พลังงานแสงอาทิตย์ เพิ่มขึ้น ร้อยละ 3 ต่อปี เป้าหมาย 5 ปี ร้อยละ 15

3) แนวทางการพัฒนา

- 1) พัฒนาระบบบริการสาธารณสุขเพื่อให้ประชาชนเข้าถึงได้ทุกกลุ่มวัย
- 2) พัฒนาทรัพยากรมนุษย์เพื่อเสริมสร้างศักยภาพของบุคคลด้านต่างๆ ในทุกช่วงวัย
- 3) พัฒนาระบบผังเมืองโครงสร้างพื้นฐานและสาธารณสุขป้อน ให้มีความทันสมัยและปลอดภัย
- 4) ส่งเสริมและสนับสนุนการวิจัยและพัฒนา เพื่อรองรับการเข้าสู่ Thailand 4.0
- 5) การจัดการทรัพยากรธรรมชาติ พลังงาน และสิ่งแวดล้อมที่เป็นมิตรต่อเมืองน่าอยู่ทันสมัย
- 6) สร้างโอกาสการเข้าถึงบริการของรัฐอย่างทั่วถึงและเป็นธรรม
- 7) สร้างโอกาสในการประกอบอาชีพเพื่อการมีรายได้ที่เพิ่มขึ้นของประชากรในจังหวัด

ประเด็นการพัฒนาที่ ๒ การส่งเสริมการค้าและการลงทุน

1) วัตถุประสงค์

- 1) ส่งเสริมการผลิตและกระจายสินค้าเพื่อเป็นศูนย์กลางทางการค้า การลงทุนในภูมิภาค
- 2) เชื่อมโยงการค้าการลงทุนในแถบประเทศอินโดจีน
- 3) ส่งเสริมผู้ประกอบการ/วิสาหกิจ ให้มีศักยภาพด้านการผลิต การค้า การลงทุนเพิ่มขึ้น

2) เป้าหมายและตัวชี้วัด

- 1) มูลค่าการลงทุนเพิ่มขึ้น ร้อยละ 0.5 ต่อปี เป้าหมาย 5 ปี ร้อยละ 2.5
- 2) มูลค่าการค้าชายแดนเพิ่มขึ้น เป้าหมาย 5 ปี ร้อยละ 4
- 3) ร้อยละที่เพิ่มขึ้นของมูลค่าสินค้าและบริการของจังหวัด ร้อยละ 0.7 ต่อปี เป้าหมาย 5 ปี ร้อยละ 3.5

4) แนวทางการพัฒนา

- 1) พัฒนาโครงสร้างพื้นฐานและระบบการให้บริการโลจิสติกส์ (Logistics) เพื่อสนับสนุนการค้า การลงทุน
- 2) พัฒนาศักยภาพบุคลากรด้านการค้า การลงทุน เพื่อสร้างโอกาสและเพิ่มขีดความสามารถในการแข่งขัน
- 3) ยกกระตือรือร้นการผลิตสินค้าและบริการให้ได้มาตรฐาน
- 4) ส่งเสริมการเปิดตลาด และพัฒนาความร่วมมือทางการค้า การลงทุน ทั้งในและต่างประเทศ
- 5) พัฒนาและยกระดับด้านการค้าชายแดนเพื่ออำนวยความสะดวกแก่นักลงทุนและผู้ประกอบการทั้งในและต่างประเทศ

ประเด็นการพัฒนาที่ 3 การส่งเสริมและการพัฒนาการท่องเที่ยวเชิงคุณภาพ

- 1) **วัตถุประสงค์** การส่งเสริมและการพัฒนาการท่องเที่ยวทางวัฒนธรรม ประเพณี และธรรมชาติ ให้มีความยั่งยืน เพื่อรองรับนักท่องเที่ยวชาวไทยและชาวต่างชาติ ตลอดทั้งปี

2) เป้าหมายและตัวชี้วัด

- 1) ร้อยละที่เพิ่มขึ้นของรายได้จากการท่องเที่ยว ร้อยละ 5 ต่อปี ค่าเป้าหมาย 5 ปี ร้อยละ 25
- 2) ร้อยละที่เพิ่มขึ้นของจำนวนนักท่องเที่ยว ร้อยละ 4 ต่อปี ค่าเป้าหมายรวม 5 ปี ร้อยละ 20
- 3) จำนวนแหล่งท่องเที่ยวที่ได้รับการพัฒนาให้ได้มาตรฐาน จำนวน 2 แห่งต่อปี เป้าหมาย 5 ปี จำนวน 10 แห่ง

3) แนวทางการพัฒนา

- 1) พัฒนากิจกรรมและแหล่งท่องเที่ยวให้มีคุณภาพและความหลากหลาย
- 2) พัฒนาโครงสร้างพื้นฐานระบบการให้บริการโลจิสติกส์และสิ่งอำนวยความสะดวก เพื่อรองรับการท่องเที่ยว
- 3) ยกกระตือรือร้นการผลิตสินค้า การบริการและการท่องเที่ยวให้ได้มาตรฐานเพื่อสร้างโอกาสและเพิ่มขีดความสามารถทางการแข่งขัน
- 4) พัฒนาศักยภาพบุคลากรทางการท่องเที่ยวให้ได้มาตรฐาน
- 5) ส่งเสริมการประชาสัมพันธ์และขยายฐานการตลาดเพื่อพัฒนาความร่วมมือทางการท่องเที่ยวทั้งในและต่างประเทศ
- 6) ส่งเสริมการท่องเที่ยวเชิงอนุรักษ์ ท่องเที่ยวเชิงวัฒนธรรม ท่องเที่ยวเชิงเกษตร ท่องเที่ยวทางธรรมชาติ
- 7) ส่งเสริมและพัฒนาแหล่งท่องเที่ยวให้ได้มาตรฐาน

ประเด็นการพัฒนาที่ 4 การยกระดับการผลิตและแปรรูปสินค้าเกษตรสู่สากล

1) วัตถุประสงค์

- 1) เพิ่มขีดความสามารถในการแข่งขันด้านการผลิตของสินค้าเกษตร
- 2) เพิ่มมูลค่าสินค้าเกษตรด้วยการผลิตและการแปรรูปให้มีมาตรฐานโดยใช้เทคโนโลยีและนวัตกรรมสมัยใหม่
- 3) เกษตรกรมีความเข้มแข็งพึ่งพาตนเองได้อย่างมั่นคงและยั่งยืนบนพื้นฐานของความพอเพียง

2) เป้าหมายและตัวชี้วัด

- 1) มูลค่าผลิตภัณฑ์มวลรวมจังหวัดภาคการเกษตรเพิ่มขึ้นเฉลี่ยร้อยละ 3 ต่อปี เป้าหมาย 5 ปี ร้อยละ 15
- 2) ร้อยละของครัวเรือนเกษตรกรที่นำหลักเศรษฐกิจพอเพียงมาใช้ในการเกษตร ร้อยละ 15 ต่อปี เป้าหมาย 5 ปี ร้อยละ 75
- 3) ร้อยละเกษตรกรที่ผ่านเกณฑ์ Smart Farmer (เกษตรกรปราดเปรื่อง) เป้าหมาย 5 ปี ร้อยละ 40

4) แนวทางการพัฒนา

- 1) เพิ่มผลผลิตทางการเกษตรทั้งด้านปริมาณและคุณภาพด้วยเทคโนโลยีและนวัตกรรม พร้อมกับเพิ่มพื้นที่เกษตรอินทรีย์
- 2) พัฒนา/ส่งเสริมการผลิตสินค้าเกษตรและการแปรรูปให้ได้คุณภาพมาตรฐานสากล เพื่อการส่งออก
- 3) พัฒนา/ส่งเสริมศักยภาพเกษตรกรและผู้เกี่ยวข้องด้านการเกษตร
- ๔) ส่งเสริมเกษตรกรให้พัฒนาตนเองโดยใช้หลักแนวคิดของปรัชญาเศรษฐกิจพอเพียง
- 5) เพิ่มศักยภาพเกษตรกรและผู้เกี่ยวข้องด้านการเกษตรให้เป็นเกษตรกรอัจฉริยะ (Smart Farmer)

ประเด็นการพัฒนาที่ 5 การรักษาความมั่นคงของชาติและความปลอดภัยของประชาชน

1) วัตถุประสงค์

- 1) พิทักษ์ รักษาและเทิดทูนสถาบันพระมหากษัตริย์ และสร้างความปรองดอง สมานฉันท์
- 2) ประชาชนมีความมั่นคงปลอดภัยในชีวิตและทรัพย์สิน เสมอภาค เป็นธรรม
- 3) พื้นที่ชายแดนมีความมั่นคงและมีความสัมพันธ์อันดีกับประเทศเพื่อนบ้าน
- 4) สร้างความสอดคล้องด้านความมั่นคงให้สนับสนุนเศรษฐกิจและสังคม ให้มีความเข้มแข็ง

2) เป้าหมายและตัวชี้วัด

- 1) สถิติอาชญากรรมลดลง ร้อยละ 25 ต่อปี เป้าหมาย 5 ปี ร้อยละ 125
- 2) สถิติของการจับกุมคดียาเสพติดเพิ่มขึ้น ร้อยละ 6 ต่อปี เป้าหมาย 5 ปี ร้อยละ 30
- 3) จำนวนกิจกรรมเพื่อพิทักษ์ รักษาและเทิดทูนสถาบันพระมหากษัตริย์และการสร้างความปรองดองสมานฉันท์ในพื้นที่ ประสบความสำเร็จ ร้อยละ 100
- 4) จำนวนครั้งในการจัดกิจกรรมที่เสริมสร้างความมั่นคงและความสัมพันธ์อันดีกับประเทศเพื่อนบ้านไม่น้อยกว่า 25 ครั้งต่อปี
- 5) จำนวนความตกลงทางเศรษฐกิจตามกรอบความร่วมมือด้านความมั่นคงทางเศรษฐกิจและสังคม ร้อยละ 5 ต่อปี เป้าหมาย 5 ปี ร้อยละ 25

3) แนวทางการพัฒนา

- 1) รักษาความสงบเรียบร้อย สร้างเสริมความปลอดภัยในชีวิตและทรัพย์สินของประชาชนในพื้นที่และตามแนวชายแดน
- 2) ส่งเสริมความสัมพันธ์อันดีและความร่วมมือในการป้องกันและแก้ไขปัญหาข้ามชาติ ทั้งด้านความมั่นคง เศรษฐกิจและสังคมกับประเทศเพื่อนบ้าน
- 3) ส่งเสริมความร่วมมือและการจัดระเบียบในสังคม/ชุมชนต่างๆ ให้มีความเข้มแข็งทั้งในด้านการดำรงชีวิตและด้านเศรษฐกิจ

1.3.4 ร่างแผนพัฒนากลุ่มจังหวัด 5 ปี ปีงบประมาณ (พ.ศ. 2566 - 2570)

เป้าหมายการพัฒนาจังหวัด

“เกษตรสร้างมูลค่า ศูนย์กลางการค้า โลจิสติกส์ การท่องเที่ยวเชิงสร้างสรรค์ เชื่อมโยงในภูมิภาค”

คำนิยาม

วิสัยทัศน์	ความหมาย
เกษตรสร้างมูลค่า	การเพิ่มมูลค่าผลผลิต ผลิตภัณฑ์สินค้าเกษตรที่ได้มาตรฐาน ความปลอดภัย มีความโดดเด่นและเอกลักษณ์ของกลุ่มจังหวัด ได้แก่ เกษตรอัตลักษณ์พื้นถิ่น เกษตรปลอดภัย เกษตรอินทรีย์ เกษตรชีวภาพ เกษตรแปรรูป เกษตรอัจฉริยะ และระบบนิเวศการเกษตร
ศูนย์กลางเชื่อมโยงการค้าโลจิสติกส์	กลุ่มจังหวัดมีโครงสร้างพื้นฐาน ระบบสาธารณูปโภค ทรัพยากรบุคคล พร้อมกลไกเครื่องมือ เพื่อการสนับสนุนการค้า การลงทุน การค้าชายแดน ให้มีขีดความสามารถในการแข่งขัน
การท่องเที่ยวเชิงสร้างสรรค์	เป็นการเพิ่มมูลค่าเศรษฐกิจสร้างสรรค์ ด้านการท่องเที่ยวและกีฬาของกลุ่มจังหวัด จากฐานทรัพยากรที่มีอยู่ และการสร้างแหล่งท่องเที่ยวใหม่และบริการที่หลากหลาย โดยเชื่อมโยงอัตลักษณ์ร่วมด้าน การท่องเที่ยวของกลุ่มจังหวัดตามความต้องการของตลาด

พันธกิจ

- (1) สร้างมูลค่าเพิ่มให้กับสินค้าเกษตรด้วยอุตสาหกรรมแปรรูป และมาตรฐานเกษตรสร้างมูลค่า
- (2) พัฒนาสินค้าและบริการทางการท่องเที่ยว เพิ่มประสิทธิภาพการบริหารจัดการ การท่องเที่ยวแบบบูรณาการและส่งเสริมการตลาด เพื่อเป็นแหล่งท่องเที่ยวเชิงคุณภาพ
- (3) สนับสนุนและส่งเสริมความเข้มแข็งให้แก่วิสาหกิจชุมชน สหกรณ์ ผู้ประกอบการ ในด้านการพัฒนาระบบสารสนเทศ ด้านการบริหารจัดการ และการพัฒนาระบบโลจิสติกส์ เพื่อเชื่อมโยงธุรกิจการค้าสู่สากล

ตัวชี้วัดความสำเร็จตามเป้าหมายการพัฒนาจังหวัด

- (1) มูลค่าผลิตภัณฑ์มวลรวมกลุ่มจังหวัดภาคการเกษตรเพิ่มขึ้น ร้อยละ 3 เมื่อสิ้นสุดแผนการพัฒนา (จากเดิมร้อยละ 5 ฐานข้อมูลปี 2562 เท่ากับร้อยละ -5.60)
- (2) รายได้จากการท่องเที่ยวเพิ่มขึ้น ร้อยละ 2 เมื่อสิ้นสุดแผนการพัฒนา (จากเดิมร้อยละ 3 ฐานข้อมูลปี 2562 เท่ากับร้อยละ -55.99)
- (3) อัตราการขยายตัวภาคบริการเพิ่มขึ้น ร้อยละ 3 เมื่อสิ้นสุดแผนการพัฒนา (ฐานข้อมูลปี 2562 เท่ากับร้อยละ 3.33)

- (4) อัตราการเปลี่ยนแปลงของพื้นที่ป่าไม้ในกลุ่มจังหวัดเพิ่มขึ้นร้อยละ 0.20 เมื่อสิ้นสุดแผนการพัฒนา
- (5) ร้อยละประชากรที่อยู่ใต้เส้นความยากจนลดลง ร้อยละ 10 เมื่อสิ้นสุดแผนการพัฒนา (ฐานข้อมูลปี 2562 เท่ากับร้อยละ 9.70)

ผลสัมฤทธิ์ที่คาดว่าจะเกิดขึ้นเมื่อสิ้นสุดการดำเนินงานตามแผนพัฒนากลุ่มจังหวัดภาคตะวันออกเฉียงเหนือตอนล่าง 2 (กลุ่มจังหวัดโขง-ชี-มูล) พ.ศ. 2566 – 2570

(1) ผลิตภัณฑ์มวลรวมของกลุ่มจังหวัด (Gross Provincial Products: GPP) เพิ่มขึ้นไม่น้อยกว่าร้อยละ 3 จากกิจกรรมทางเศรษฐกิจที่เกิดขึ้นในด้านการเกษตร การบริการ และการท่องเที่ยว ได้ผลผลิตตามเป้าหมายและเกิด ผลลัพธ์ตรงตามวัตถุประสงค์

(2) รายได้ภาคการเกษตรที่เกิดขึ้นจากการส่งเสริม สนับสนุน และยกระดับ ด้วยเทคโนโลยีและนวัตกรรม ทำให้มีผลผลิตที่เป็นมิตรกับสิ่งแวดล้อมเพิ่มขึ้น มีการแปรรูปผลิตภัณฑ์เพื่อสร้างมูลค่าตามความต้องการของผู้บริโภค ผ่านช่องทางการตลาดที่หลากหลาย ผลผลิตและผลิตภัณฑ์ได้รับการรับรองมาตรฐาน บนฐานข้อมูล (Big Data) และ Platform ทางภาคเกษตร

(3) รายได้ภาคการค้า การบริการและการท่องเที่ยวเพิ่มขึ้น จากกิจกรรมการดำเนินงานส่งเสริมการท่องเที่ยวและกีฬาของกลุ่มจังหวัดที่มีต้นทุนทางวัฒนธรรม ประเพณี ทรัพยากรที่มีความหลากหลาย และการสร้างแหล่งท่องเที่ยวใหม่และบริการตอบสนองความต้องการของนักท่องเที่ยวทุกช่วงวัย ด้วยการเชื่อมโยงอัตลักษณ์ร่วมด้าน การท่องเที่ยวของกลุ่มจังหวัด โดยภาคการค้า และการบริการ ระบบสาธารณสุขภาค สาธารณูปการ เส้นทางคมนาคมขนส่ง ระบบโลจิสติกส์ได้รับการพัฒนาเติบโตสอดคล้องตามกิจกรรมภาคการผลิตสาขาที่เกี่ยวข้องภายในกลุ่มจังหวัด

ประเด็นการพัฒนาของกลุ่มจังหวัด

กลุ่มจังหวัดภาคตะวันออกเฉียงเหนือตอนล่าง 2 ได้กำหนดประเด็นยุทธศาสตร์การพัฒนากลุ่มจังหวัดไว้ 5 ประเด็นการพัฒนา ดังนี้

ประเด็นการพัฒนาที่ 1 การส่งเสริมเกษตรสร้างมูลค่า

ประเด็นการพัฒนาที่ 2 เสริมสร้างขีดความสามารถด้านการค้าการลงทุน

ประเด็นการพัฒนาที่ 3 เพิ่มมูลค่าเศรษฐกิจสร้างสรรค์ด้านการท่องเที่ยวและกีฬา

ประเด็นการพัฒนาที่ 4 การพัฒนาทรัพยากรมนุษย์ สร้างโอกาส และความเสมอภาคทางสังคม และความมั่นคง

ประเด็นการพัฒนาที่ 5 การสร้างการเติบโตบนคุณภาพชีวิตที่เป็นมิตรต่อสิ่งแวดล้อม

1.3.5 ยุทธศาสตร์การพัฒนาขององค์กรปกครองส่วนท้องถิ่นในเขตจังหวัด

ยุทธศาสตร์ที่ 1 การพัฒนาโครงสร้างพื้นฐาน

แนวทางที่ 1 วางผังเมืองรองรับการขยายตัวของชุมชน

แนวทางที่ 2 พัฒนาระบบการคมนาคมขนส่งที่ได้มาตรฐาน

แนวทางที่ 3 พัฒนาระบบชลประทานให้ทั่วถึงและเพียงพอ

แนวทางที่ 4 ขยายเขตการบริการไฟฟ้า ประปา รองรับขยายตัวของชุมชน

แนวทางที่ 5 พัฒนาระบบระบายน้ำที่ได้มาตรฐานและทั่วถึง

ยุทธศาสตร์ที่ 2 การส่งเสริมคุณภาพชีวิต

- แนวทางที่ 1 ส่งเสริมการผลิตพืชและสัตว์เศรษฐกิจของจังหวัด
- แนวทางที่ 2 ส่งเสริมการประกอบอาชีพเสริมแก่ประชาชน
- แนวทางที่ 3 ส่งเสริมการป้องกัน ดูแล และรักษาสุขภาพประชาชน
- แนวทางที่ 4 ส่งเสริมสถาบันครอบครัวให้มีความเข้มแข็ง
- แนวทางที่ 5 ส่งเสริมการจัดการเรียนการสอนในระดับท้องถิ่น

ยุทธศาสตร์ที่ 3 การจัดระเบียบชุมชน สังคม และการรักษาความสงบเรียบร้อย

ภาคส่วน

แนวทางที่ 1 บูรณาการการจัดระเบียบชุมชน สังคม และการรักษาความสงบเรียบร้อยของทุก

- แนวทางที่ 2 เสริมสร้างองค์ความรู้ประชาธิปไตย สิทธิ หน้าที่ และกฎหมายแก่ประชาชน
- แนวทางที่ 3 ส่งเสริมและบูรณาการระบบการป้องกันและบรรเทาสาธารณภัยของจังหวัด
- แนวทางที่ 4 ส่งเสริมระบบการตรวจสอบการทำงานภาครัฐโดยประชาชน
- แนวทางที่ 5 ส่งเสริมการรวมกลุ่มภาคประชาชนให้เข้มแข็ง

ยุทธศาสตร์ที่ 4 การวางแผนการส่งเสริมการลงทุน พาณิชยกรรม และการท่องเที่ยว

- แนวทางที่ 1 ส่งเสริมสนับสนุนการลงทุนให้เกิดแหล่งท่องเที่ยวใหม่
- แนวทางที่ 2 พัฒนาศักยภาพด้านการบริการแก่นักท่องเที่ยว
- แนวทางที่ 3 อนุรักษ์และพัฒนาทรัพยากรการท่องเที่ยวของส่วนรวม
- แนวทางที่ 4 สร้างเอกลักษณ์ทางวัฒนธรรมเพื่อการท่องเที่ยว
- แนวทางที่ 5 พัฒนาระบบบริหารจัดการในแหล่งท่องเที่ยวให้มีคุณภาพ
- แนวทางที่ 6 ส่งเสริมการลงทุนและการพาณิชยกรรม

ยุทธศาสตร์ที่ 5 การจัดการทรัพยากรธรรมชาติและสิ่งแวดล้อม

- แนวทางที่ 1 บริหารจัดการทรัพยากรป่าไม้ ดินและน้ำ โดยการมีส่วนร่วมของชุมชน
- แนวทางที่ 2 พัฒนาระบบการกำจัดขยะและน้ำเสียให้ถูกสุขลักษณะโดยการมีส่วนร่วมของชุมชน
- แนวทางที่ 3 ส่งเสริมให้ชุมชนปลอดมลภาวะ
- แนวทางที่ 4 จัดให้มีระบบบริหารจัดการพื้นที่สาธารณะ

ยุทธศาสตร์ที่ 6 การบริหารจัดการศิลปวัฒนธรรม จารีตประเพณี และภูมิปัญญาท้องถิ่น

ท้องถิ่น

แนวทางที่ 1 อนุรักษ์ ฟื้นฟู ส่งเสริม และเผยแพร่ศิลปวัฒนธรรม จารีตประเพณี และ ภูมิปัญญาท้องถิ่น

แนวทางที่ 2 จัดให้มีศูนย์การเรียนรู้และการอนุรักษ์ด้านศิลปวัฒนธรรม จารีตประเพณี และภูมิปัญญาท้องถิ่นในชุมชน

- แนวทางที่ 3 จัดให้มีศูนย์การเฝ้าระวังทางวัฒนธรรมโดยการมีส่วนร่วมของชุมชน

ยุทธศาสตร์ที่ 7 การบริหารจัดการทรัพยากรขององค์กรปกครองส่วนท้องถิ่น

- แนวทางที่ 1 พัฒนาบุคลากรขององค์กรปกครองส่วนท้องถิ่น
- แนวทางที่ 2 พัฒนาระบบการบริหารงานขององค์กรปกครองส่วนท้องถิ่น
- แนวทางที่ 3 พัฒนาเครื่องมือ เครื่องมือ เครื่องจักรกลขององค์กรปกครองส่วนท้องถิ่น
- แนวทางที่ 4 พัฒนาระบบการบริหารงานเชิงบูรณาการขององค์กรปกครองส่วนท้องถิ่น

1.3.5 THAILAND 4.0

ไทยแลนด์ 4.0 เป็นวิสัยทัศน์เชิงนโยบายการพัฒนาเศรษฐกิจของประเทศไทย หรือ โมเดลพัฒนาเศรษฐกิจของรัฐบาล ภายใต้การนำของพลเอกประยุทธ์ จันทร์โอชา นายกรัฐมนตรีและหัวหน้าคณะรักษาความสงบแห่งชาติ (คสช.) ที่เข้ามาบริหารประเทศบนวิสัยทัศน์ที่ว่า “มั่นคง มั่งคั่ง และยั่งยืน” ที่มีภารกิจสำคัญในการขับเคลื่อนปฏิรูปประเทศด้านต่างๆ เพื่อปรับแก้จัดระบบ ปรับทิศทาง และสร้างหนทางพัฒนาประเทศให้เจริญ สามารถรับมือกับโอกาสและภัยคุกคามแบบใหม่ๆ ที่เปลี่ยนแปลงอย่างรวดเร็ว รุนแรงในศตวรรษที่ 21 ได้

ประเทศไทย 4.0 จึงเป็นการพัฒนา “เครื่องยนต์เพื่อขับเคลื่อนการเติบโตทางเศรษฐกิจชุดใหม่” (New Engines of Growth) ด้วยการแปลง “ความได้เปรียบเชิงเปรียบเทียบ” ของประเทศที่มีอยู่ 2 ด้าน คือ “ความหลากหลายเชิงชีวภาพ” และ “ความหลากหลายเชิงวัฒนธรรม” ให้เป็น “ความได้เปรียบในเชิงแข่งขัน” โดยการเติมเต็มด้วยวิทยาการ ความคิดสร้างสรรค์ นวัตกรรม วิทยาศาสตร์ เทคโนโลยี และการวิจัยและพัฒนา แล้วต่อยอดความได้เปรียบเชิงเปรียบเทียบเป็น “5 กลุ่มเทคโนโลยีและอุตสาหกรรมเป้าหมาย” ประกอบด้วย

1. กลุ่มอาหาร เกษตร และเทคโนโลยีชีวภาพ (Food, Agriculture & Bio-Tech)
2. กลุ่มสาธารณสุข สุขภาพ และเทคโนโลยีทางการแพทย์ (Health, Wellness & Bio-Med)
3. กลุ่มเครื่องมืออุปกรณ์อัจฉริยะ หุ่นยนต์ และระบบเครื่องกลที่ใช้ระบบอิเล็กทรอนิกส์ควบคุม (Smart Devices, Robotics & Mechatronics)
4. กลุ่มดิจิทัล เทคโนโลยีอินเทอร์เน็ตที่เชื่อมต่อและบังคับอุปกรณ์ต่างๆ ปัญญาประดิษฐ์และเทคโนโลยีสมองกลฝังตัว (Digital, IoT, Artificial Intelligence & Embedded Technology)
5. กลุ่มอุตสาหกรรมสร้างสรรค์ วัฒนธรรม และบริการที่มีมูลค่าสูง (Creative, Culture & High Value Services)

ทั้ง 5 กลุ่มเทคโนโลยีและอุตสาหกรรมเป้าหมาย จะเป็นแพลตฟอร์มในการสร้าง “New Startups” ต่างๆ มากมาย อาทิ เทคโนโลยีการเกษตร (Agritech) เทคโนโลยีอาหาร (Food) ในกลุ่มที่ 1 เทคโนโลยีสุขภาพ (Healthtech) เทคโนโลยีการแพทย์ (Meditech) สปา ในกลุ่มที่ 2 เทคโนโลยีหุ่นยนต์ (Robotech) ในกลุ่มที่ 3 เทคโนโลยีด้านการเงิน (Fintech) อุปกรณ์เชื่อมต่อออนไลน์โดยไม่ต้องใช้คน (IoT) เทคโนโลยีการศึกษา (Edtech) อี-มาร์เก็ตเพลส (E-Marketplace) อี-คอมเมิร์ซ (E-Commerce) ในกลุ่มที่ 4 เทคโนโลยีการออกแบบ (Designtech) ธุรกิจไลฟ์สไตล์ (Lifestyle Business) เทคโนโลยีการท่องเที่ยว (Traveltech) การเพิ่มประสิทธิภาพการบริการ (Service Enhancing) ในกลุ่มที่ 5 เป็นต้น

เป้าหมายของการดำเนินงานตามยุทธศาสตร์ “ประเทศไทย 4.0” คือ การขับเคลื่อน 5 กลุ่มเทคโนโลยีและอุตสาหกรรมเป้าหมายให้เกิดผลสัมฤทธิ์ภายในระยะเวลา 3-5 ปีข้างหน้า เป็นการเปลี่ยน “ปัญหาและความท้าทาย” ให้เป็น “ศักยภาพและโอกาส” ในการสร้างความมั่นคง มั่งคั่ง และยั่งยืนให้กับประเทศอย่างเป็นรูปธรรม เช่น เปลี่ยนจากปัญหาการเข้าสู่สังคมผู้สูงอายุให้เป็นสังคมผู้สูงอายุที่มีพลัง (Active Aging) การพัฒนาหุ่นยนต์ทางการแพทย์ การยกระดับเมืองให้เป็น Smart City การเปลี่ยนสินค้าโภคภัณฑ์ต่างๆ เช่น ข้าว ยางพารา น้ำตาล มันสำปะหลัง ให้กลายเป็นอาหารสุขภาพ (Functional Foods) หรือผลิตภัณฑ์เสริมอาหาร (Nutraceuticals) ที่มีมูลค่าสูง การเปลี่ยนการเกษตรแบบดั้งเดิม ให้เป็นการเกษตรแม่นยำสูง (Precision Farming) และพัฒนาระบบการบริหารจัดการและเทคโนโลยีนี้ เป็นต้น

กล่าวโดยสรุป กระบวนทัศน์ในการพัฒนาประเทศ ภายใต้ “ประเทศไทย 4.0” มี 3 ประเด็นที่สำคัญ

1. เป็นจุดเริ่มต้นของยุทธศาสตร์ชาติ 20 ปี ในการขับเคลื่อนไปสู่การเป็นประเทศที่มั่งคั่ง มั่นคง และยั่งยืน อย่างเป็นรูปธรรม
2. เป็น “Reform in Action” ที่มีผลการผลักดันการปฏิรูปโครงสร้างเศรษฐกิจ การปฏิรูปการวิจัยและการพัฒนา และการปฏิรูปการศึกษาไปพร้อมๆ กัน

3. เป็นการผนึกกำลังของทุกภาคส่วนภายใต้แนวคิด “ประชารัฐ” โดยเป็นประชารัฐที่ผนึกกำลังกับเครือข่ายพันธมิตรทางธุรกิจ การวิจัยพัฒนา และบุคลากรระดับโลก ภายใต้หลักปรัชญาเศรษฐกิจพอเพียงของการ “รู้จักเต็ม รู้จักพอ และรู้จักปัน”

2. ยุทธศาสตร์ขององค์กรปกครองส่วนท้องถิ่น

2.1 วิสัยทัศน์ขององค์การบริหารส่วนตำบลโพธิ์ใหญ่

“พัฒนาโครงสร้างพื้นฐาน ยกระดับฐานเศรษฐกิจ พัฒนาคุณภาพชีวิต เพื่อให้ประชาชนอยู่ดีมีสุขร่วมกัน”

2.2 ยุทธศาสตร์ประกอบด้วย 6 ยุทธศาสตร์ ดังนี้

1. ด้านโครงสร้างพื้นฐาน

- แนวทางที่ 1 - ก่อสร้าง ปรับปรุง ซ่อมแซม บำรุงรักษา ถนน สะพาน ทางระบายน้ำ
- แนวทางที่ 2 - การพัฒนาระบบจราจร
- แนวทางที่ 3 - พัฒนาระบบสาธารณูปโภคไฟฟ้า ประปา และระบบชลประทาน

2. ด้านการส่งเสริมคุณภาพชีวิต

- แนวทางที่ 1 - พัฒนาการเกษตร ปศุสัตว์ และส่งเสริมอาชีพให้แก่ประชาชน
- แนวทางที่ 2 - ส่งเสริมสถาบันครอบครัว สงเคราะห์ผู้ยากไร้ และด้อยโอกาส
- แนวทางที่ 3 - การบริการและพัฒนาด้านสาธารณสุข
- แนวทางที่ 4 - การป้องกันและระงับโรคติดต่อ

3. ด้านการบริหารจัดการศาสนา ศิลปวัฒนธรรมท้องถิ่นจารีตประเพณีและภูมิปัญญาท้องถิ่น

- แนวทางที่ 1 - การเพิ่มช่องทางการรับรู้ข้อมูลข่าวสารให้กับประชาชน
- แนวทางที่ 2 - การสนับสนุนส่งเสริมศาสนา จารีตประเพณีและวัฒนธรรมท้องถิ่น
- แนวทางที่ 3 - การพัฒนาและส่งเสริมการศึกษา

4. ด้านการพัฒนาด้านการจัดระเบียบสังคมและรักษาความสงบเรียบร้อย

- แนวทางที่ 1 - การส่งเสริมประชาธิปไตยและการมีส่วนร่วมของประชาชน
- แนวทางที่ 2 - การส่งเสริมกีฬาและการแก้ไขปัญหาเสพติด
- แนวทางที่ 3 - ส่งเสริมการอยู่ดีมีสุขและแก้ไขปัญหาความเดือดร้อนของประชาชน

5 ด้านการบริหารจัดการบ้านเมืองที่ดี

- แนวทางที่ 1 - การส่งเสริมพัฒนาและการบริหารองค์กร
- แนวทางที่ 2 - การส่งเสริมและพัฒนาศักยภาพของบุคลากร
- แนวทางที่ 3 - การส่งเสริมและพัฒนาระบบการบริการประชาชน

6 ด้านการพัฒนาด้านการบริหารจัดการทรัพยากรธรรมชาติและสิ่งแวดล้อม

- แนวทางที่ 1 - การสร้างจิตสำนึกและตระหนักในการอนุรักษ์ธรรมชาติสิ่งแวดล้อม
- แนวทางที่ 2 - กำจัดและบริหารจัดการขยะ

2.3-2.6 รายละเอียดแผนยุทธศาสตร์การพัฒนา : เป้าประสงค์ ตัวชี้วัด ค่าเป้าหมาย กลยุทธ์

ยุทธศาสตร์ที่ 1 การพัฒนาด้านโครงสร้างพื้นฐาน

พันธกิจ :

1. จัดให้มีสาธารณูปโภคขั้นพื้นฐาน เช่น ก่อสร้าง บำรุงรักษาถนนถนน สะพาน ทางระบายน้ำ ไฟฟ้าฯลฯ ครอบคลุมทั้งถึงทุกพื้นที่

2. จัดให้มีน้ำเพื่อการอุปโภค บริโภคและการเกษตรอย่างเพียงพอ
3. ให้มีการติดตั้งสัญญาณไฟฟ้าจราจรครบถ้วน

เป้าประสงค์ :

1. เพื่อให้เส้นทางคมนาคมได้มาตรฐาน การเดินทางสัญจรคมนาคมขนส่งสะดวกรวดเร็วปลอดภัย
2. เพื่อให้ระบบสาธารณูปโภค เพียงพอและทั่วถึง

ตัวชี้วัดระดับเป้าประสงค์ :

1. จำนวนถนนที่ได้มาตรฐานเพิ่มขึ้น
๒. จำนวนครัวเรือนที่มีคุณภาพชีวิตที่ดีขึ้น

กลยุทธ์/แนวทางการพัฒนา	ตัวชี้วัดระดับกลยุทธ์
1.การพัฒนา ก่อสร้าง ปรับปรุง ซ่อมแซม บำรุงรักษา ถนน สะพาน ทางระบายน้ำ	1.จำนวนถนนที่เพิ่มขึ้น 2.จำนวนถนน ท่อระบายน้ำ ฯลฯที่ได้รับการบำรุงรักษา
2.การพัฒนาติดตั้ง ป้าย ไฟสัญญาณระบบจราจร	จำนวนไฟฟ้าสาธารณะภายในตำบลที่เพิ่มขึ้น
3.พัฒนาระบบสาธารณูปโภคไฟฟ้า ประปา และระบบชลประทาน	จำนวนครัวเรือนที่มีคุณภาพชีวิตที่ดีขึ้น

หน่วยงานรับผิดชอบหลัก กองช่าง

ความเชื่อมโยง :

ยุทธศาสตร์จังหวัด : ยุทธศาสตร์ที่ 1 การพัฒนาเมืองน่าอยู่ทันสมัยให้เป็นเมืองอัจฉริยะและเสริมสร้างคุณภาพชีวิตของประชาชน

ยุทธศาสตร์การพัฒนานครปกครองส่วนท้องถิ่น : ยุทธศาสตร์ที่ 1 ด้านโครงสร้างพื้นฐาน

ยุทธศาสตร์ที่ 2 การพัฒนาด้านการส่งเสริมคุณภาพชีวิต

พันธกิจ :

1. ส่งเสริมสนับสนุนการศึกษาแก่เด็ก เยาวชน ประชาชน
2. พัฒนาส่งเสริมการประกอบอาชีพของประชาชน
3. ส่งเสริมสุขภาพ ป้องกันโรคและระงับโรคติดต่อ
4. พัฒนาสังคมและส่งเสริมคุณภาพชีวิตของประชาชนทุกกลุ่ม ส่งเสริมความเข้มแข็งอย่างยั่งยืน
5. ส่งเสริมวิถีชีวิตตามแนวปรัชญาเศรษฐกิจพอเพียง
6. การส่งเสริมสถาบันครอบครัว สงเคราะห์ผู้ยากไร้และด้อยโอกาส

เป้าประสงค์ :

ประชาชนในตำบลมีคุณภาพชีวิตที่ดีและสังคมน่าอยู่

ตัวชี้วัดระดับเป้าประสงค์ :

ระดับคุณภาพชีวิตของประชาชนภายในตำบลโพธิ์ใหญ่เพิ่มขึ้นอย่างต่อเนื่อง

กลยุทธ์/แนวทางการพัฒนา	ตัวชี้วัดระดับกลยุทธ์
1.การพัฒนาการเกษตร ปศุสัตว์ และส่งเสริมอาชีพให้แก่ประชาชน	จำนวนที่เพิ่มขึ้นของประชาชนที่ได้รับการส่งเสริม สนับสนุน พัฒนาอาชีพด้านเกษตร ประมงและปศุสัตว์
2.การส่งเสริมสถาบันครอบครัว สงเคราะห์ผู้ยากไร้ และด้อยโอกาส	ร้อยละที่เพิ่มขึ้นของจำนวนเด็ก สตรี คนชรา ผู้ด้อยโอกาส คนพิการและผู้ป่วยเอดส์ ที่ได้รับการ สงเคราะห์
3.การบริการและพัฒนาด้านสาธารณสุข	จำนวนประชาชนได้รับบริการด้านสาธารณสุข มีสุขภาพ ร่างกายแข็งแรง
4.การส่งเสริมสุขภาพ ป้องกันแก้ไขปัญหา และระงับโรคและโรคติดต่อ	มีการส่งเสริมสุขภาพ ป้องกันแก้ไขปัญหาการเจ็บโรคติดต่อ พร้อมกับเผยแพร่ความรู้ให้แก่ประชาชน
การจัดการและสนับสนุนการศึกษา	จำนวนนักเรียน นักศึกษาที่ได้รับการส่งเสริม จัดการ คุณภาพการศึกษา

หน่วยงานรับผิดชอบหลัก สำนักงานปลัด ส่วนการศึกษาฯ รพ.สต.โพธิ์ใหญ่

ความเชื่อมโยง:

ยุทธศาสตร์จังหวัด : ยุทธศาสตร์ที่ 2 การพัฒนาเมืองน่าอยู่ทันสมัยให้เป็นเมืองอัจฉริยะและ เสริมสร้างคุณภาพชีวิตของประชาชน

ยุทธศาสตร์การพัฒนาองค์กรปกครองส่วนท้องถิ่น : ยุทธศาสตร์ที่ 2 ด้านการส่งเสริมคุณภาพชีวิต

ยุทธศาสตร์ที่ 3 การพัฒนาด้านการบริหารจัดการศาสนาศิลปวัฒนธรรม จารีตประเพณีและ ภูมิปัญญาท้องถิ่น

พันธกิจ :

ส่งเสริม สนับสนุนการบริหารจัดการศาสนา ภูมิปัญญาท้องถิ่น ประเพณี และศิลปวัฒนธรรมอันดีของ ตำบล/ท้องถิ่น

เป้าประสงค์ :

ระบบการบริหารจัดการศาสนา ขนบธรรมเนียม ภูมิปัญญาท้องถิ่น ประเพณี ศิลปวัฒนธรรมอันดีของ ตำบลให้ได้รับการ ส่งเสริม บริหารจัดการอย่างเหมาะสม

ตัวชี้วัดระดับเป้าประสงค์ :

1. การศาสนา ได้รับการส่งเสริม
2. ขนบธรรมเนียม ประเพณี ศิลปวัฒนธรรมท้องถิ่นได้รับการอนุรักษ์และบำรุงรักษาสืบทอดอย่างต่อเนื่อง

กลยุทธ์/แนวทางการพัฒนา	ตัวชี้วัดระดับกลยุทธ์
การเพิ่มช่องทางในการรับรู้ข้อมูลข่าวสารให้กับประชาชน	ประชาชนได้รับข้อมูลข่าวสารอย่างทั่วถึง
ส่งเสริมสนับสนุน/อุดหนุน กิจกรรมทางศาสนา ประเพณี ศิลปะวัฒนธรรมท้องถิ่น ภูมิปัญญาท้องถิ่น	ประชาชนได้เข้าร่วมกิจกรรมส่งเสริมประเพณี ประเพณี ศาสนาและวัฒนธรรมท้องถิ่น
งานรัฐพิธี งานราชพิธี	

หน่วยงานรับผิดชอบหลัก สำนักงานปลัด ส่วนการศึกษาฯ

ความเชื่อมโยง :

ยุทธศาสตร์จังหวัด : ยุทธศาสตร์ที่ 1 การพัฒนาเมืองน่าอยู่ทันสมัยให้เป็นเมืองอัจฉริยะและเสริมสร้างคุณภาพชีวิตของประชาชน

ยุทธศาสตร์การพัฒนากองครักษ์ส่วนท้องถิ่น : ยุทธศาสตร์ที่ 6 ด้านศิลปวัฒนธรรมจารีตประเพณีและภูมิปัญญาท้องถิ่น

ยุทธศาสตร์ที่ 4 ด้านจัดระเบียบสังคมและรักษาความสงบเรียบร้อย

พันธกิจ :

- ส่งเสริมและสนับสนุน การพัฒนาประชาธิปไตยภาคพลเมือง
- ส่งเสริมและสนับสนุนการป้องกันและบรรเทาสาธารณภัย
- ส่งเสริมและสนับสนุนการรักษาความสงบเรียบร้อย

เป้าประสงค์ :

ประชาชนมีความสามัคคีและมีวินัยสามารถดำรงชีวิตร่วมกันอย่างมีความสุข มีความปลอดภัยในชีวิตและทรัพย์สิน มีภูมิคุ้มกันจากอบายมุขและสิ่งเสพติด สามารถป้องกันและรับมือกับสาธารณภัยต่างๆได้อย่างมีประสิทธิภาพ

ตัวชี้วัดระดับเป้าประสงค์ :

ประชาชนมีความปลอดภัยในชีวิตและทรัพย์สินเพิ่มมากขึ้นสังคมมีความสงบเรียบร้อย

กลยุทธ์/แนวทางการพัฒนา	ตัวชี้วัดระดับกลยุทธ์
การพัฒนาส่งเสริมประชาธิปไตยและการมีส่วนร่วมของประชาชน	ประชาชนมีส่วนร่วมในการพัฒนาท้องถิ่น
การพัฒนาการส่งเสริมกีฬาและการแก้ไขปัญหาเสพติด	- มีจำนวนผู้ติดยาเสพติดลดลง - ส่งเสริมการรับรู้ข่าวสารเกี่ยวกับยาเสพติด
การพัฒนาการส่งเสริมการอยู่ดีมีสุขและแก้ไขปัญหาความเดือดร้อนของประชาชน	ประชาชนได้รับการช่วยเหลือ พร้อมกับได้มีแก้ไขปัญหาคความเดือดร้อนต่าง ๆ
การสนับสนุนการตั้งด่านจุดตรวจบริการประชาชนช่วงเทศกาล	ประชาชนได้รับการบริการและช่วยเหลือ

หน่วยงานรับผิดชอบหลัก สำนักปลัด

ความเชื่อมโยง :

ยุทธศาสตร์จังหวัด : ยุทธศาสตร์ที่ 5 สร้างความมั่นคงของชาติและความปลอดภัยของประชาชน

ยุทธศาสตร์การพัฒนากองครักษ์ส่วนท้องถิ่น : ยุทธศาสตร์ที่ 4 จัดระเบียบสังคมและรักษาความเรียบร้อย

ยุทธศาสตร์ที่ 5 การพัฒนาด้านการบริหารจัดการบ้านเมืองที่ดี

พันธกิจ :

- การพัฒนาศักยภาพประสิทธิภาพบุคลากรและการให้บริการ
- การสร้างระบบบริหารจัดการที่ดี การบริหารและปฏิบัติงานยึดหลักธรรมาภิบาล
- พัฒนาผู้นาองค์กรปกครองส่วนท้องถิ่นให้เข้าใจในระเบียบที่เกี่ยวข้อง

เป้าประสงค์ :

การบริหารจัดการมีประสิทธิภาพตามแนวธรรมาภิบาลพัฒนาศักยภาพประสิทธิภาพบุคลากรและการให้บริการ

ตัวชี้วัดระดับเป้าประสงค์ :

- จำนวนโครงการ/กิจกรรม จำนวนผู้ที่เข้ารับการอบรม
- จำนวนหมู่บ้านที่ได้รับข้อมูลข่าวสาร

กลยุทธ์/แนวทางการพัฒนา	ตัวชี้วัดระดับกลยุทธ์
การพัฒนาการส่งเสริมพัฒนาและการบริหารองค์กร	มีการปรับปรุง พัฒนาและการบริหารองค์กร
การพัฒนาการส่งเสริมและพัฒนาศักยภาพของบุคลากร	ร้อยละที่เพิ่มขึ้นของบุคลากรที่ได้รับการพัฒนา
การพัฒนาการส่งเสริมและพัฒนาระบบการบริการแก่ประชาชน	มีการให้บริการแก่ประชาชนภายในเขตตำบล

หน่วยงานรับผิดชอบหลัก สำนักปลัด กองคลัง กองช่าง ส่วนการศึกษา

ความเชื่อมโยง :

- ยุทธศาสตร์จังหวัด : ยุทธศาสตร์ที่ 1 การพัฒนาเมืองน่าอยู่ทันสมัยให้เป็นเมืองอัจฉริยะและเสริมสร้างคุณภาพชีวิตของประชาชน
- ยุทธศาสตร์การพัฒนาระบบการปกครองส่วนท้องถิ่น : ยุทธศาสตร์ที่ 5 ด้านการบริหารจัดการบ้านเมืองที่ดี

ยุทธศาสตร์ที่ 6 การพัฒนาด้านทรัพยากรธรรมชาติและสิ่งแวดล้อม

พันธกิจ :

- ส่งเสริมสนับสนุนการลดปริมาณขยะสิ่งปฏิกูล
- ส่งเสริมสนับสนุนอนุรักษ์ฟื้นฟูทรัพยากรธรรมชาติและสิ่งแวดล้อมให้ดีและยั่งยืน
- การสร้างจิตสำนึกของประชาชนในการมีส่วนร่วมอนุรักษ์ทรัพยากรธรรมชาติและสิ่งแวดล้อม

เป้าประสงค์ :

บริหารจัดการทรัพยากรธรรมชาติและสิ่งแวดล้อมไม่ให้เกิดมลพิษและพัฒนาให้มีความยั่งยืน

ตัวชี้วัดระดับเป้าประสงค์ :

จำนวนแหล่งทรัพยากรธรรมชาติที่ได้รับการอนุรักษ์ฟื้นฟู

กลยุทธ์/แนวทางการพัฒนา	ตัวชี้วัดระดับกลยุทธ์
การสร้างจิตสำนึกและสร้างความตระหนักในการอนุรักษ์ธรรมชาติและสิ่งแวดล้อม	- จำนวนประชาชนที่เข้าร่วมกิจกรรมครั้งนี้ - จำนวนโครงการ/กิจกรรมที่ดำเนินการ
การพัฒนาการกำจัดและจัดการขยะ	จำนวนประชาชนที่ได้เข้ามามีส่วนร่วม

หน่วยงานรับผิดชอบหลัก สำนักปลัด ส่วนการศึกษา

ความเชื่อมโยง :

- ยุทธศาสตร์จังหวัด : ยุทธศาสตร์ที่ 5 การพัฒนาด้านการจัดการทรัพยากรธรรมชาติและสิ่งแวดล้อม
- ยุทธศาสตร์การพัฒนาระบบการปกครองส่วนท้องถิ่น : ยุทธศาสตร์ที่ 6 การบริหารจัดการทรัพยากรธรรมชาติและสิ่งแวดล้อม

2.7 จุดยืนทางยุทธศาสตร์

องค์การบริหารส่วนตำบลโพธิ์ใหญ่เป็นองค์กรปกครองส่วนท้องถิ่นท้องถิ่นระดับล่าง มีหลักความรับผิดชอบในการกิจดูแลในพื้นที่ตามพระราชบัญญัติสภาพัฒนาการและองค์การบริหารส่วนตำบล พ.ศ. ๒๕๓๗ พระราชบัญญัติกำหนดแผนและขั้นตอนการกระจายอำนาจให้องค์กรปกครองส่วนท้องถิ่น พ.ศ.๒๕๔๒ และประสานสนับสนุนการดำเนินการในพื้นที่(ท้องถิ่น) เพื่อให้เกิดการบูรณาการทั้งในเชิงพื้นที่และหน้าที่ เพื่อการจัดบริการสาธารณะให้ตรงต่อความต้องการของประชาชนในพื้นที่ของตนเอง อันจะนำมาซึ่งการใช้จ่ายงบประมาณที่มีประสิทธิภาพและประสิทธิผล เกิดประโยชน์สุขต่อประชาชนในพื้นที่อย่างยั่งยืน โดยมีข้อมูลเกี่ยวข้องที่สำคัญ ดังนี้

1. การบริหารงานยุทธศาสตร์สอดคล้องกับทิศทางของแผนพัฒนาเศรษฐกิจและสังคมแห่งชาติ ฉบับที่ 12 ยุทธศาสตร์ประเทศ (Country Strategy) ยุทธศาสตร์การพัฒนากลุ่มจังหวัด ยุทธศาสตร์การพัฒนาจังหวัดอุบลราชธานี และกรอบยุทธศาสตร์การพัฒนาขององค์กรปกครองส่วนท้องถิ่นในเขตจังหวัดอุบลราชธานี
2. กำหนดภารกิจหลักที่เหมาะสม สอดคล้องกับปัญหาและความต้องการของประชาชนในพื้นที่ (จากการประชาคม) ภายใต้อำนาจหน้าที่ ทรัพยากร และงบประมาณที่มีอยู่อย่างจำกัด ซึ่งจากข้อมูลการประชาคมจนถึงปี พ.ศ.2562 ซึ่งประชาชนได้เสนอแนะปัญหาความต้องการพัฒนาด้านโครงสร้างพื้นฐานเป็นลำดับแรก และอื่นๆตามลำดับ ดังนั้น องค์การบริหารส่วนตำบลโพธิ์ใหญ่ จึงได้กำหนดจุดยืนทางยุทธศาสตร์ไว้ ดังนี้

1) ดำเนินการก่อสร้าง ปรับปรุงซ่อมแซม บำรุงรักษาโครงสร้างพื้นฐานในตำบล เช่น ถนน สะพาน ทางระบายน้ำ การพัฒนาระบบจราจรพัฒนาระบบสาธารณูปโภคไฟฟ้า ประปา และระบบชลประทาน สนับสนุนการขุดลอกห้วย หนอง คลอง บึงและแหล่งน้ำธรรมชาติ โดยการดำเนินงานโดยจัดทำและใช้งบประมาณของตนเอง

2) ของงบประมาณจากหน่วยงานอื่นๆ เช่น งบประมาณจังหวัด งบประมาณจากองค์การบริหารส่วนจังหวัดฯลฯ ขอสนับสนุนเครื่องจักรกลขององค์การบริหารส่วนจังหวัด หรือหน่วยงานอื่นเพื่อดำเนินงาน

3) สนับสนุนการบูรณาการความร่วมมือกับหน่วยงานอื่นที่เกี่ยวข้อง เพื่อบริหารจัดการก่อสร้าง บำรุงรักษาและพัฒนาด้านโครงสร้างพื้นฐานให้เพียงพอ ยั่งยืน ทั้งด้านองค์ความรู้ เทคนิค วิชาการ งบประมาณ และบุคลากรมาใช้ในการพัฒนาโดยการมีส่วนร่วมของภาคประชาชน

3. การวิเคราะห์เพื่อพัฒนาท้องถิ่น

3.1 การวิเคราะห์กรอบการจัดทำยุทธศาสตร์ขององค์กรปกครองส่วนท้องถิ่น

1. จุดแข็ง (strength)

1. พื้นที่การคมนาคมในตำบล ระหว่างตำบลสะดวก และที่ตั้งไม่ไกลจากตัวอำเภอ จังหวัด
2. มีไฟฟ้าใช้ทั่วถึงครบทุกหมู่บ้าน
3. มีน้ำประปาและแหล่งน้ำธรรมชาติอุปโภคบริโภคและทำการเกษตรเพียงพอต่อการพัฒนา
4. ตั้งอยู่ใกล้สถานศึกษาและสถานที่ราชการ เช่น วิทยาลัยสาธาณสุขสิรินธร มหาวิทยาลัยอุบลราชธานี, ศูนย์สุขภาพเขต 7 อุบลราชธานี ทำให้ประชาชนมีอาชีพและรายได้ตลอดปี จากศักยภาพด้านที่ตั้งของตำบลสามารถสร้างโอกาสและอาชีพทางเศรษฐกิจได้
5. พื้นที่ทุกส่วนของตำบลไม่ได้ตั้งอยู่ในพื้นที่ที่มีการเกิดอุทกภัย วาตภัย ธรณีพิบัติภัย หรือภัยธรรมชาติที่รุนแรง ประชาชนสามารถอาศัยอยู่ได้อย่างปลอดภัย
6. พื้นที่ส่วนใหญ่เป็นที่ราบ มีแหล่งน้ำธรรมชาติ หนอง ห้วย และมีน้ำไหลผ่านเกือบตลอดปี เหมาะแก่การทำการเกษตรและการพัฒนาให้ยั่งยืนได้อย่างรวดเร็ว

7. มีกลุ่มอาชีพฝีมือต่างๆในตำบล เช่น การทำอ่างบัว จักสาน การผลิตบั้งไฟน้อย เป็นต้น

2. จุดอ่อน (Weakness)

1. มีพื้นที่กว้าง และเส้นทางคมนาคมระหว่างหมู่บ้านยังไม่สะดวกและยังเป็นถนนลูกรัง
2. ไฟฟ้ายังไม่ถึงไร่นาพื้นที่การเกษตรทำให้ไม่สามารถทำการเกษตรได้ดีเท่าที่ควร
3. เกษตรกรไม่มีกรรมสิทธิ์ที่ดินในการทำการเกษตร
4. แหล่งน้ำต้นทุนเงิน ขาดการระบบชลประทานและขาดงบประมาณในการก่อสร้างระบบชลประทานในพื้นที่ทำให้การพัฒนาด้านการเกษตรให้ได้ผลผลิตเพิ่มเป็นไปได้อย่าง
5. เกษตรกรกลุ่มอาชีพต่างๆขาดงบประมาณ ทักษะ ความรู้ เทคโนโลยีในการผลิตและการตลาด
6. ประชากรส่วนใหญ่ประกอบอาชีพเกษตรกรรมทำนาเป็นหลักทำให้ไม่มีรายได้หลากหลายทาง ประชาชนมีรายได้ไม่มาก

3. โอกาส (Opportunity)

1. ประสานความร่วมมือในการเพิ่มศักยภาพสินค้าการเกษตร สินค้า OTOP
2. พื้นที่มีแหล่งน้ำธรรมชาติสามารถพัฒนาระบบชลประทานได้ง่าย
3. พื้นที่ตั้งอยู่ใกล้สถานที่ราชการ คือ มหาวิทยาลัยอุบลราชธานี วิทยาลัยสาธารณสุขสิรินธร ศูนย์อนามัยที่7 สามารถประสานขอความร่วมมือในด้านต่างๆได้ เอื้อต่อการพัฒนา
4. เนื่องจากยังไม่เป็นชุมชนเมืองทำให้สามารถวางระบบผังเมืองได้ดีและสามารถขยายผังเมืองได้ดี และมีประสิทธิภาพ

4. อุปสรรค (Threat)

1. ปัญหาภาวะเศรษฐกิจตกต่ำและการเมืองส่งผลให้การพัฒนาไม่ได้มาก
2. ขาดงบประมาณในการดำเนินงาน เช่น ด้านโครงสร้างพื้นฐาน
3. ขาดการประสานงานและด้านความรู้ ความร่วมมือของหน่วยงานที่เกี่ยวข้องในพื้นที่
4. ปัญหายาเสพติดและโรคระบาดใหม่
5. มีพื้นที่กว้างทำให้การพัฒนาสาธารณูปโภคไม่ทั่วถึง

การวิเคราะห์ศักยภาพ (SWOT ANALYSIS) เพื่อเป็นกรอบการจัดทำยุทธศาสตร์ขององค์กร ปกครองส่วนท้องถิ่น จากการศึกษาข้อมูลสภาพทั่วไปขององค์การบริหารส่วนตำบลโพธิ์ใหญ่ในภาพรวม ได้นำมา กำหนดประเด็นต่าง ๆ เพื่อวิเคราะห์ศักยภาพการพัฒนาขององค์การบริหารส่วนตำบลโพธิ์ใหญ่ โดยอาศัยเทคนิค SWOT ANALYSIS ซึ่งเป็นการวิเคราะห์จุดแข็ง (S=strength) จุดอ่อน (W =weakness) ปัจจัยภายในหรือสภาวะแวดล้อมในเขตพื้นที่บริหารงาน และการวิเคราะห์ถึงโอกาส (O=Opportunity) และภาวะคุกคามหรือข้อจำกัดอุปสรรค (T=Threat) ซึ่งเป็นปัจจัยภายนอกหรือสภาวะแวดล้อมภายนอก (Externat Factors) รายละเอียดเป็นไปตามตารางการวิเคราะห์ ดังนี้

ตารางการวิเคราะห์จุดแข็ง จุดอ่อน โอกาส และอุปสรรค

<p>จุดแข็ง S</p>	<ul style="list-style-type: none"> - ด้านโครงสร้างพื้นฐาน มีโครงข่ายการคมนาคมสายหลัก เชื่อมโยง ทางรถยนต์ กับอำเภอใกล้เคียงและตำบลข้างเคียง การคมนาคมในการเข้าตัวจังหวัด/อำเภอ ได้รวดเร็ว - ด้านเศรษฐกิจและการท่องเที่ยว มีพื้นที่การเกษตรพอเพียง และเป็นแหล่งผลผลิตอ่างบัวในพื้นที่อำเภอวารินชำราบ และจังหวัดใกล้เคียง มีการผลิตบั้งไฟน้อยเครื่องจักรสานประจำท้องถิ่นในหลายหมู่บ้าน - สถาบันการศึกษาในพื้นที่ใกล้เคียงที่มีความพร้อมในการส่งเสริมทางด้านความรู้ด้านวิชาการในการสนับสนุนการพัฒนาในด้านต่างๆในตำบล ได้แก่ มหาวิทยาลัยอุบลราชธานี วิทยาลัยสาธารณสุขสิรินธร ศูนย์อนามัยที่ ๑๐ ซึ่งมีโครงการกิจกรรม/มีการประสานให้ความรู้ด้านวิชาการแก่ประชาชนในพื้นที่ทุกปี - มีไฟฟ้าใช้ทั่วถึงครบทุกหมู่บ้าน - มีการขุดลอกแหล่งน้ำในการอุปโภคบริโภค เพื่อรองรับและพัฒนาการเกษตรในพื้นที่ - ผู้บริหารมีความเสียสละและทุ่มเทเพื่อประชาชน - บุคลากรมีคุณภาพ - ผู้บริหารมีนโยบายในการพัฒนาที่ครอบคลุมทุกด้าน - เป็นพื้นที่สงบ เป็นชุมชนที่มีความเอื้ออาทรต่อกัน 	<ul style="list-style-type: none"> - ตำบลมีพื้นที่กว้างโครงสร้างพื้นฐานและระบบเส้นทางคมนาคมยังไม่เป็นเส้นทางคอนกรีต ลาดยาง ครบทุกเส้นทาง - สาธารณูปโภค สาธารณูปการยังไม่ครอบคลุมไม่เท่าที่ควร เนื่องจากมีงบประมาณไม่เพียงพอ แต่ภารกิจในอำนาจหน้าที่มีมาก - ขาดงบประมาณในการพัฒนา - การจัดเก็บรายได้ของ อบต.ไม่มากพอ - ต้นทุนการผลิตสูงเกษตรกรขาดความรู้ในเทคโนโลยีที่ทันสมัยด้านการเกษตร - ไม่มีตลาดกลางจำหน่ายผลผลิตทางการเกษตร - เกษตรกรไม่มีกรรมสิทธิ์ในที่ดินเพราะบางส่วนเป็นเขตทหาร - บุคลากรขาดความรู้ด้านเทคนิคสารสนเทศที่ทันสมัย - สื่อต่าง ๆ และการสื่อสารที่ล่าช้าขาดระบบเทคโนโลยีสารสนเทศที่ทันสมัย 	<p>จุดอ่อน W</p> <p style="text-align: center;">ปัญหา</p>
<p>โอกาส O</p>	<ul style="list-style-type: none"> - นโยบายการพัฒนาของรัฐบาลที่ลงสู่ชนบท มีส่วนในการเอื้อประโยชน์ทั้งทางด้านการค้า การลงทุน รวมทั้งช่วยกระตุ้นการส่งเสริมและเปิดโอกาสให้ประชาชนในชนบทได้เข้าถึงการบริการของรัฐบาล เพื่อลดค่าใช้จ่ายเพิ่มรายได้ และขยายโอกาสอย่างทั่วถึง - หน่วยงานราชการอื่น เช่น อบจ. กรมทางหลวงชนบทให้การสนับสนุนงบประมาณในการพัฒนาตามกรอบการประสานแผนพัฒนา - มีการประสานงานส่วนราชการในการพัฒนาตำบลร่วมกัน - เนื่องจากยังไม่เป็นชุมชนเมืองทำให้สามารถวางระบบผังเมืองได้ดีและสามารถขยายผังเมืองได้ดีและมีประสิทธิภาพ 	<ul style="list-style-type: none"> - การเมืองระดับประเทศไม่มีเสถียรภาพ - ในพื้นที่พบปัญหาภัยแล้ง, วิกฤตภัย และอุทกภัย เป็นบางครั้งบางพื้นที่ - ปัญหาเศรษฐกิจ ราคาน้ำมันแพง - ปัญหาราคาพืชผลการเกษตรขึ้นอยู่กับ กลไกด้านการตลาด - การกระจายอำนาจสู่ท้องถิ่นไม่ประสบความสำเร็จ - ชุมชนบางพื้นที่เป็นชุมชนกึ่งเมือง กึ่งชนบท ทำให้การประสานงานในพื้นที่อยาก - การเพิ่มของประชากรแฝงที่เข้ามาอาศัยในพื้นที่เนื่องจากเป็นพื้นที่ที่ติดกับมหาวิทยาลัยอุบลราชธานี ทำให้เกิดปัญหาสังคมเพิ่มขึ้น - ปัญหาการแพร่ของยาเสพติด - ปัญหาโรคระบาด โรคอุบัติใหม่ เกิดขึ้นในตำบล 	<p>อุปสรรค T</p> <p style="text-align: center;">บทลงโทษ</p>

๓.๒ การประเมินสถานการณ์สภาพแวดล้อมภายนอกที่เกี่ยวข้อง

การวิเคราะห์ปัญหาและความต้องการ สรุปรจากการประชาคมหมู่บ้านการวิเคราะห์ศักยภาพ สภาพแวดล้อมและปัญหาในพื้นที่องค์การบริหารส่วนตำบลโพธิ์ใหญ่ได้ ประเด็นปัญหาและจุดอ่อนความต้องการของประชาชน มีดังนี้

1. ปัญหาและความต้องการด้านโครงสร้างพื้นฐาน ดังนี้

- โครงสร้างพื้นฐานยังไม่เพียงพอและยังต้องการการพัฒนา ได้แก่ ถนนคอนกรีต ลาดยาง สะพาน การระบายน้ำ ระบบไฟฟ้า ประปา ฯลฯ

- โครงสร้างพื้นฐานที่ชำรุดยังขาดงบประมาณการบำรุงรักษา

- ไฟฟ้าเพื่อการเกษตร ไฟฟ้าในครัวเรือน ไฟฟ้าแสงสว่างและระบบประปา ยังไม่เพียงพอ

2. ปัญหาและความต้องการด้านเศรษฐกิจ ดังนี้

- ประชาชนขาดการส่งเสริมและสนับสนุนความรู้ ขาดเทคโนโลยีและงบประมาณในการประกอบอาชีพ

- ต้องการการส่งเสริมอาชีพ เศรษฐกิจในตำบล รวมถึงการพัฒนาด้านการเกษตร

- ขาดระบบชลประทานในการกักเก็บน้ำและแหล่งน้ำยังไม่เพียงพอต่อความต้องการในการประกอบอาชีพเกษตรกรรม

3. ปัญหาและความต้องการด้านการศึกษา ศาสนา และวัฒนธรรม ดังนี้

- งบประมาณในการสนับสนุนส่งเสริมด้านศาสนาและวัฒนธรรมในท้องถิ่นยังไม่เพียงพอ

- พัฒนาการให้บริการด้านการศึกษาแก่ประชาชนในพื้นที่ งบประมาณสนับสนุนอุดหนุนให้แก่

สถานศึกษาในเขตพื้นที่รับผิดชอบยังมีน้อยไม่เพียงพอ การรับข้อมูลข่าวสารของประชาชนยังไม่ทั่วถึง

4. ปัญหาและความต้องการด้านสังคมและคุณภาพชีวิต ดังนี้

- ต้องการให้พัฒนาส่งเสริมคุณภาพชีวิตและสังคม เช่น ส่งเสริมประชาชนผู้ด้อยโอกาสและช่วยเหลือผู้ที่มีความเดือดร้อนจากภัยธรรมชาติ เช่น ภัยหนาว ภัยแล้ง

- ในชุมชนยังมีปัญหายาเสพติดและต้องการแก้ไขให้ลดลง

- การบริการสาธารณสุขในชุมชนยังไม่เพียงพอ ยังมีปัญหาสุขภาพ โรคประจำท้องถิ่น โรคติดต่อ โรคระบาดและโรคอุบัติใหม่เกิดในตำบล เช่น ไข้เลือดออก โรคไข้หวัดใหญ่ โรคเบาหวานความดันโลหิต ท้องร่วง โรคติดเชื้อไวรัสโคโรนา 2019 ฯลฯ

- ประชาชนยังขาดความรู้ความเข้าใจที่ถูกต้องเกี่ยวกับสาธารณสุขและต้องการส่งเสริมสุขภาพอนามัยที่ดีของประชาชน

- ส่งเสริมการมีส่วนร่วมในโครงการ/กิจกรรม ของ อบต. และมีส่วนร่วมการพัฒนาในตำบล

- งบประมาณในการส่งเสริมสนับสนุนด้านสาธารณสุข

5. ปัญหาและด้านทรัพยากรธรรมชาติและสิ่งแวดล้อม ดังนี้

- ทรัพยากรธรรมชาติและสิ่งแวดล้อมในตำบล เช่น ป่าไม้มีปริมาณลดลง เริ่มมีปัญหาน้ำเสีย

- ต้องการการพัฒนาธรรมชาติและสิ่งแวดล้อมอย่างยั่งยืน เช่น การปลูกต้นไม้และอนุรักษ์แหล่งน้ำ

- ต้องการปรับปรุงสิ่งแวดล้อมและภูมิทัศน์ในพื้นที่สาธารณะในตำบล

- แก้ไขปัญหากำจัดขยะมูลฝอย ในชุมชน/ความต้องการบริการเก็บขยะมูลฝอย

2.8 ความเชื่อมโยงของยุทธศาสตร์ในภาพรวม

โครงสร้างความเชื่อมโยงแผนยุทธศาสตร์การพัฒนากองคการบริหารส่วนตำบลโพธิ์ใหญ่ พ.ศ.2566- พ.ศ.2570

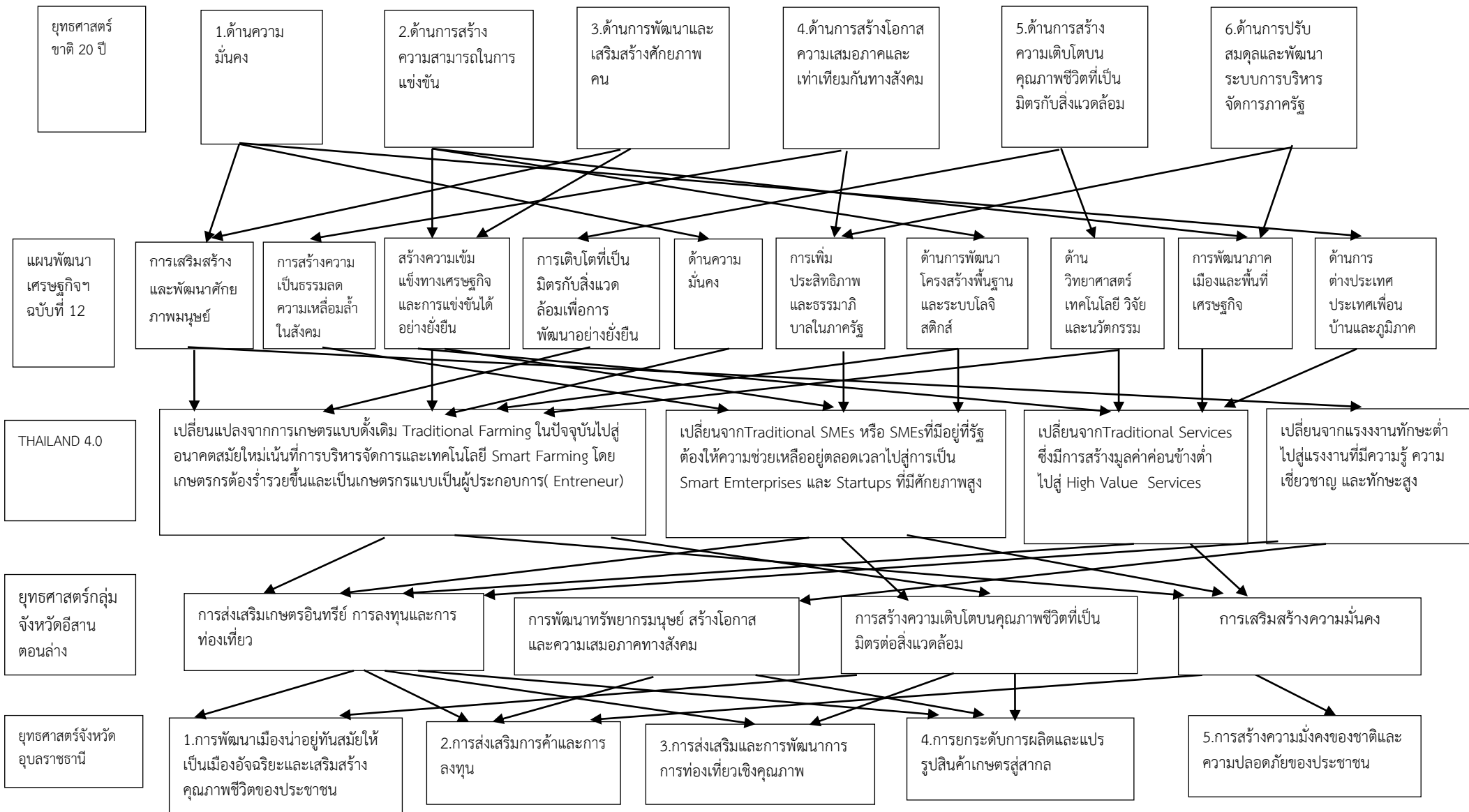

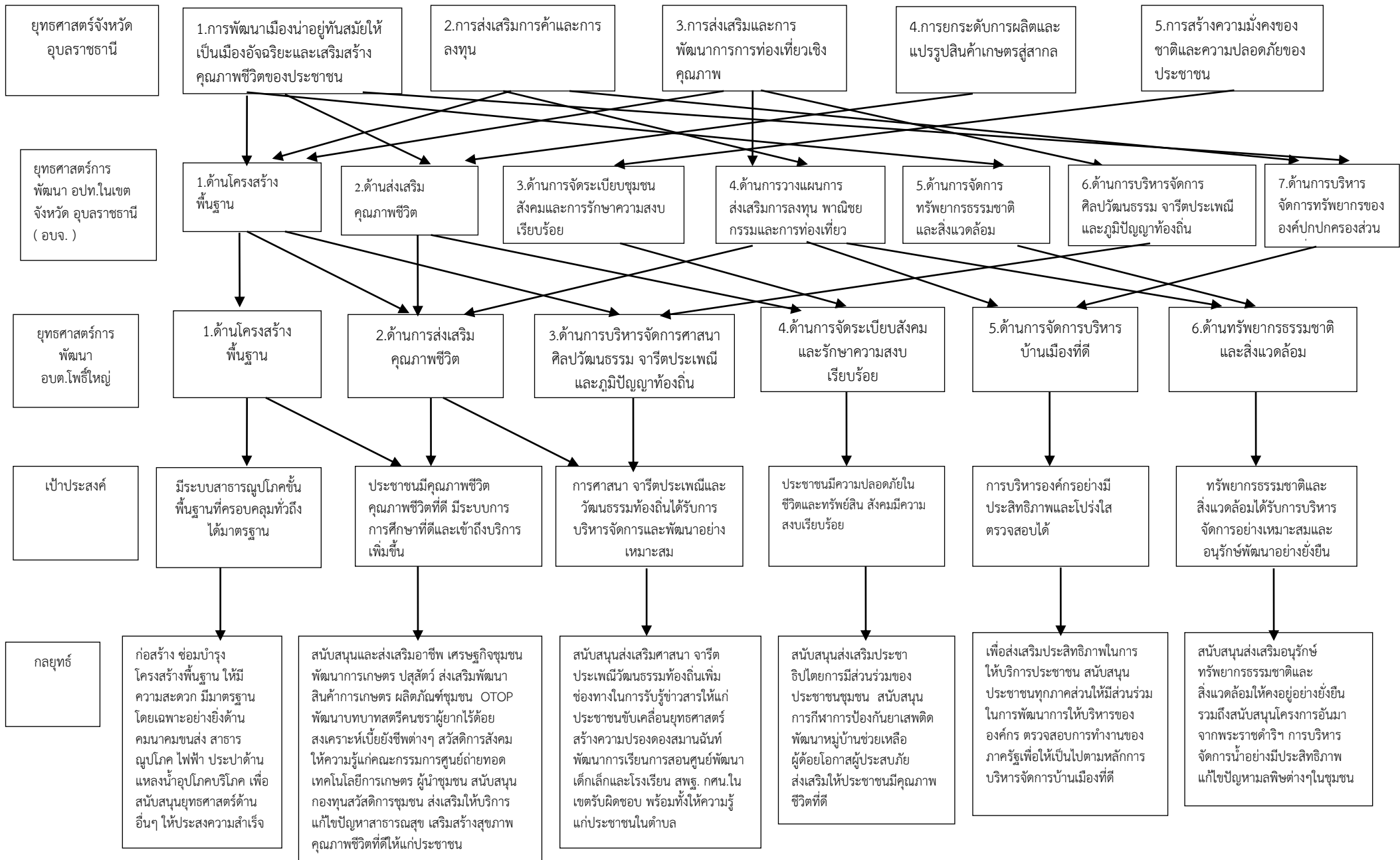

กลยุทธ์

ก่อสร้าง ซ่อมบำรุงโครงสร้างพื้นฐาน ให้ความสะดวก มีมาตรฐาน โดยเฉพาะอย่างยิ่งด้านคมนาคมขนส่ง สาธารณูปโภค ไฟฟ้า ประปา ด้านแหล่งน้ำอุปโภคบริโภค เพื่อสนับสนุนยุทธศาสตร์ด้านอื่นๆ ให้ประสบความสำเร็จ

สนับสนุนและส่งเสริมอาชีพ เศรษฐกิจชุมชน พัฒนาการเกษตร ปศุสัตว์ ส่งเสริมพัฒนาสินค้าการเกษตร ผลิตภัณฑ์ชุมชน OTOP พัฒนาบทบาทสตรีคนชราผู้ยากไร้ด้วยสงเคราะห์เบี้ยยังชีพต่างๆ สวัสดิการสังคม ให้ความรู้แก่คณะกรรมการศูนย์ถ่ายทอดเทคโนโลยีการเกษตร ผู้นำชุมชน สนับสนุนกองทุนสวัสดิการชุมชน ส่งเสริมให้บริการแก้ไขปัญหาสาธารณสุข เสริมสร้างสุขภาพคุณภาพชีวิตที่ดีให้แก่ประชาชน

สนับสนุนส่งเสริมศาสนา จารีตประเพณีวัฒนธรรมท้องถิ่นเพิ่มช่องทางในการรับรู้ข่าวสารให้แก่ประชาชนขับเคลื่อนยุทธศาสตร์สร้างความปรองดองสมานฉันท์ พัฒนาการเรียนการสอนศูนย์พัฒนาเด็กเล็กและโรงเรียน สพฐ. กศน. ในเขตรับผิดชอบ พร้อมทั้งให้ความรู้แก่ประชาชนในตำบล

สนับสนุนส่งเสริมประชาธิปไตยการมีส่วนร่วมของประชาชนชุมชน สนับสนุนการกีฬาการป้องกันยาเสพติด พัฒนาหมู่บ้านช่วยเหลือผู้ด้อยโอกาสผู้ประสพภัย ส่งเสริมให้ประชาชนมีคุณภาพชีวิตที่ดี

เพื่อส่งเสริมประสิทธิภาพในการให้บริการประชาชน สนับสนุนประชาชนทุกภาคส่วนให้มีส่วนร่วมในการพัฒนาการให้บริการขององค์กร ตรวจสอบการทำงานของภาครัฐเพื่อให้เป็นไปตามหลักการบริหารจัดการบ้านเมืองที่ดี

สนับสนุนส่งเสริมอนุรักษ์ทรัพยากรธรรมชาติและสิ่งแวดล้อมให้คงอยู่อย่างยั่งยืน รวมถึงสนับสนุนโครงการอันมาจากพระราชดำริฯ การบริหารจัดการน้ำอย่างมีประสิทธิภาพ แก้ไขปัญหามลพิษต่างๆในชุมชน

แผนงาน

แผนงานเคหะและชุมชน

แผนงานสร้างความเข้มแข็งของชุมชน

แผนงานสังคมเคราะห์

แผนงานสาธารณสุข

แผนงานบกลาง

แผนงานรักษาความสงบภายใน

แผนงานการศึกษา

แผนงานการศาสนา วัฒนธรรมและนันทนาการ

แผนงานการเกษตร

แผนงานบริหารงานทั่วไป

ผลผลิต/โครงการ

รายละเอียดตามแผนพัฒนาด้านโครงสร้างพื้นฐาน

รายละเอียดตามแผนพัฒนาด้านการส่งเสริมคุณภาพชีวิต

รายละเอียดตามแผนพัฒนาด้านการศาสนา จารีตประเพณีและศิลปวัฒนธรรมท้องถิ่น

รายละเอียดตามแผนพัฒนาด้านการจัดระเบียบสังคมและรักษาความสงบเรียบร้อย

รายละเอียดตามแผนพัฒนาด้านการบริหารบ้านเมืองที่ดี

รายละเอียดตามแผนพัฒนาด้านการบริหารจัดการทรัพยากรธรรมชาติและสิ่งแวดล้อม

ผลผลิต/ โครงการ	สอดคล้องกับแนว ทางการพัฒนา ย.1	สอดคล้องกับแนวทางการ พัฒนา ย.2	สอดคล้องกับแนวทางการ พัฒนา ย.3	สอดคล้องกับแนวทางการ พัฒนา ย.4	สอดคล้องกับแนวทางการ พัฒนา ย.5	สอดคล้องกับแนวทางการ พัฒนา ย.6
	<p>1.โครงการก่อสร้างซ่อมแซม ปรับปรุงบำรุงรักษาดานสะพาน ทางระบายน้ำ ท่อระบายน้ำ และโครงสร้างพื้นฐานอื่นในเขตตำบล</p> <p>2 โครงการขยายเขตไฟฟ้า ประปา</p> <p>3.โครงการก่อสร้างปรับปรุงระบบชลประทาน แหล่งน้ำเพื่ออุปโภค-บริโภค และการเกษตร</p> <p>4.โครงการพัฒนาระบบคมนาคมขนส่งและระบบจราจรในตำบล</p>	<p>1.โครงการ/กิจกรรม ส่งเสริมสนับสนุนการศึกษา</p> <p>2.โครงการ/กิจกรรมพัฒนา ส่งเสริม ให้ความรู้ด้านอาชีพ</p> <p>3.โครงการ/กิจกรรม ส่งเสริมพัฒนาด้านการเกษตร ปศุสัตว์</p> <p>4.โครงการเศรษฐกิจพอเพียง เศรษฐกิจชุมชนสินค้า opot</p> <p>5.โครงการพัฒนาบทบาทคุณภาพสตรีคนชราผู้ยากไร้ ด้อยโอกาส</p> <p>6. โครงการส่งเสริมความเข้มแข็งของครอบครัว ชุมชน สงเคราะห์เบี้ยยังชีพต่างๆ สวัสดิการสังคมสนับสนุนกองทุนสวัสดิการชุมชน</p> <p>7.ส่งเสริมสุขภาพประชาชน การอุดหนุนโครงการและส่งเสริมสนับสนุนการให้บริการด้านสาธารณสุขต่างๆ สนับสนุนกองทุน สปสช. ส่งเสริมการป้องกัน การแก้ไข ปัญหาและระงับโรคในชุมชน เสริมสร้างสุขภาพที่ดีให้แก่ประชาชนพัฒนางานสาธารณสุขในตำบล การพัฒนาแกนนำสุขภาพแกนนำชุมชน เพื่อให้สามารถแก้ปัญหาและส่งเสริมการอยู่ดีมีสุขของประชาชนในตำบล</p>	<p>1.โครงการ/กิจกรรม กีฬาและนันทนาการ</p> <p>2.โครงการ/กิจกรรม ส่งเสริมความรู้เรื่องประชาธิปไตย สิทธิ หน้าที่และกฎหมายแก่ประชาชน</p> <p>3.โครงการ/กิจกรรม ส่งเสริมบูรณาการระบบการป้องกันและบรรเทาสาธารณภัย</p> <p>4. โครงการ/กิจกรรม ที่อนุรักษ์ ฟื้นฟู ส่งเสริมและเผยแพร่ศิลปวัฒนธรรม จารีต ประเพณี และภูมิปัญญาท้องถิ่น</p> <p>5.โครงการเพิ่มช่องทางในการรับรู้ข่าวสารให้แก่ประชาชน อุดหนุนศูนย์ข้อมูลข่าวสารการจัดซื้อจัดจ้าง ของอปท. จัดอบรมให้ความรู้เกี่ยวกับ พรบ. ข้อมูลข่าวสาร</p> <p>6.โครงการจัดกิจกรรมสนับสนุนการเรียนการสอน ส่งเสริมคุณธรรมจริยธรรม สนับสนุนกิจกรรมพัฒนาสื่อวัฒนธรรมให้แก่นักเรียน นักศึกษาของศูนย์พัฒนาเด็กเล็กและโรงเรียน สพฐ. กศน.ในเขตรับผิดชอบ</p>	<p>1โครงการสนับสนุนการจัดการเลือกตั้งระดับต่างๆ จัดประชุมและขาคมจัดทำแผนพัฒนาแผนชุมชน จัดหาตัวแทนประชาคมในจัดหาพัสดุ</p> <p>2.โครงการส่งเสริมประชาธิปไตย และการมีส่วนร่วมของประชาชน</p> <p>3.โครงการจัดสำรวจและจัดเก็บข้อมูลจำเป็นพื้นฐาน</p> <p>4.โครงการจัดอบรมเพิ่มประสิทธิภาพของผู้นำชุมชนแกนนำชุมชน</p> <p>5.โครงการสนับสนุนและจัดแข่งขันกีฬา จัดซื้อวัสดุกีฬา ก่อสร้างสนามกีฬาเอนกประสงค์</p> <p>6.โครงการสนับสนุนอุดหนุนการป้องกันยาเสพติดและพัฒนาหมู่บ้าน/ชุมชน</p> <p>7.โครงการการตั้งด่านจุดตรวจบริการประชาชน</p> <p>7.โครงการจัดซื้ออุปกรณ์ในการช่วยเหลือผู้ด้อยโอกาส ผู้ประสบภัยต่างๆ</p> <p>8.โครงการจัดการฝึกซ้อมป้องกันภัยต่างๆ ฝึกทบทวน อปพร. จัดตั้งอาสาสมัครป้องกันภัยฝ่ายพลเรือน เพื่อส่งเสริมให้ประชาชนมีคุณภาพชีวิตที่ดี</p> <p>8.โครงการ/กิจกรรม ส่งเสริมการพัฒนาและการจัดระเบียบสังคม</p>	<p>1.โครงการ/กิจกรรม ส่งเสริมการมีส่วนร่วมของประชาชน และองค์กรทุกภาคส่วน</p> <p>2.โครงการ/กิจกรรมส่งเสริมการพัฒนาศักยภาพของบุคลากรและองค์กรให้มีขีดความสามารถในการพัฒนา และการบริการ</p> <p>3.โครงการการสนับสนุนการอบรมเพิ่มประสิทธิภาพ สนับสนุนทุนการศึกษา จัดทัศนศึกษาดูงานให้แก่บุคลากร จ่ายเงินเดือนค่าตอบแทนและสวัสดิการต่างๆ จัดโครงการท้องถิ่นเคลื่อนที่สัมพันธ์เพื่อเพิ่มประสิทธิภาพการบริการประชาชน</p> <p>4.โครงการจัดซื้อซ่อมแซมวัสดุ ครุภัณฑ์และทรัพย์สินอื่นของ อบต. ก่อสร้างรั้วประตูทางเข้า อบต. ก่อสร้างซ่อมแซมโรงจอดรถ ก่อสร้างศูนย์พัฒนาเด็กเล็ก เพื่อสนับสนุนการให้บริการแก่ประชาชนได้อย่างสะดวกสบาย</p> <p>5.โครงการประชาสัมพันธ์จัดเก็บภาษีเคลื่อนที่ ปรับปรุงแผนที่ ภาษีและทะเบียนทรัพย์สิน จ้างเหมาสำรวจความพึงพอใจ ของ อบต. เพื่อเพิ่มประสิทธิภาพการให้บริการแก่ประชาชนในพื้นที่</p>	<p>1.โครงการ/กิจกรรมปลูกสร้างป่าชุมชน บริหารจัดการทรัพยากรธรรมชาติป่าไม้ ดิน และน้ำ โดยมีการมีส่วนร่วมของผู้นำชุมชนและประชาชน</p> <p>2.โครงการส่งเสริมการอนุรักษ์ทรัพยากรธรรมชาติและสิ่งแวดล้อมในตำบล การปลูกต้นไม้เฉลิมพระเกียรติ</p> <p>3.โครงการอันมาจากพระราชดำริฯ</p> <p>4.โครงการไฟรั้วใหญ่สะอาดน่าอยู่น่าอาศัย</p> <p>5.โครงการบริหารจัดการป่าไม้และพัฒนาสิ่งแวดล้อม</p> <p>5.โครงการ/กิจกรรม กำจัดขยะและน้ำเสีย โดยมีการมีส่วนร่วมของชุมชน</p> <p>6.โครงการจัดซื้อถังขยะและจัดหารแหล่งรองรับขยะ</p> <p>7.โครงการสนับสนุนส่งเสริมการจัดการขยะอย่างถูกวิธีตามหลักสุขาภิบาล</p> <p>8.โครงการสนับสนุนการบริการจัดการศูนย์สาธิตขยะเหลือศูนย์ตำบลโพธิ์ใหญ่ จัดอบรมการคัดแยกขยะมูลฝอยโยชุมชน</p>

ส่วนที่ 3

การนำแผนพัฒนาท้องถิ่นไปสู่การปฏิบัติ

๑. ยุทธศาสตร์การพัฒนาและแผนงาน

ที่	ยุทธศาสตร์	ด้าน	แผนงาน	หน่วยงาน รับผิดชอบหลัก	หน่วยงาน สนับสนุน
๑	การพัฒนาโครงสร้าง พื้นฐาน	บริการชุมชนและสังคม	1.1 เคหะและชุมชน	สำนักงานปลัด กองช่าง	อบต. โพธิ์ใหญ่
		เศรษฐกิจ	1.2 อุตสาหกรรมและ การโยธา	กองช่าง	
๒	การส่งเสริมคุณภาพชีวิต	บริการชุมชนและสังคม	2.1 การศึกษา	กองการศึกษา	
			2.2 สาธารณสุข	สำนักงานปลัด	
			2.3 สังคมสงเคราะห์	สำนักงานปลัด	
			2.4 สร้างความเข้ม แข็งของชุมชน	สำนักงานปลัด	
		การเศรษฐกิจ	2.5 การเกษตร	สำนักงานปลัด	
		การดำเนินงานอื่น	2.6 งบกลาง	สำนักงานปลัด	
๓	การบริหารจัดการ ศิลปวัฒนธรรมจารีต ประเพณีและภูมิปัญญา ท้องถิ่น	บริการชุมชนและสังคม	3.1 การศาสนา วัฒนธรรมและ นันทนาการ	กองการศึกษา สำนักงานปลัด	
4	การจัดระเบียบชุมชน สังคมและการรักษา ความสงบภายใน	บริหารทั่วไป	4.1 การรักษาความ สงบภายใน	สำนักงานปลัด	
5	การบริหารจัดการ บ้านเมืองที่ดี	บริหารทั่วไป	5.1 บริหารงานทั่วไป	สำนักงานปลัด กองคลัง กองช่าง กองการศึกษา	
6	การจัดการทรัพยากร ธรรมชาติและสิ่งแวดล้อม	บริการชุมชนและสังคม	6.1 เคหะและชุมชน	สำนักงานปลัด	
รวม	6 ยุทธศาสตร์	5 ด้าน	๑๑ แผนงาน	4 สำนัก/กอง	

2. บัญชีโครงการพัฒนาท้องถิ่น

แบบ ผ. 01

บัญชีสรุปโครงการพัฒนา
แผนพัฒนาท้องถิ่น (พ.ศ. 2566 - พ.ศ.2570)
องค์การบริหารส่วนตำบลโพธิ์ใหญ่ อำเภอลำลูกกา จังหวัดปทุมธานี

ยุทธศาสตร์	ปี 2566		ปี 2567		ปี 2568		ปี 2569		ปี 2570		รวม 5 ปี	
	จำนวนโครงการ	งบประมาณ (บาท)	จำนวนโครงการ	งบประมาณ (บาท)	จำนวนโครงการ	งบประมาณ (บาท)	จำนวนโครงการ	งบประมาณ (บาท)	จำนวนโครงการ	งบประมาณ (บาท)	จำนวนโครงการ	งบประมาณ (บาท)
1) ยุทธศาสตร์การพัฒนาโครงสร้างพื้นฐาน												
1.1 แผนงานเคหะและชุมชน ผ02	21	5,481,000	21	5,481,000	20	5,231,000	7	1,931,000	2	500,000	71	18,624,000
1.2 แผนงานอุตสาหกรรมและการโยธา	45	51,155,500	66	72,545,900	64	72,365,900	36	30,580,400	0	0	211	226,647,700
1.2 แผนงานอุตสาหกรรมและการโยธา ผ02/2	5	37,246,184	5	37,246,184	4	30,246,186	4	30,246,186	0	0	18	134,984,740
รวม	71	93,882,684	92	115,273,084	88	107,843,086	47	62,757,586	2	500,000	300	380,256,440
2) ยุทธศาสตร์การส่งเสริมคุณภาพชีวิต												
2.1 แผนงานการศึกษา	17	3,727,630	16	3,672,630	17	3,727,630	16	3,672,630	17	3,727,630	83	18,528,150
2.2 แผนงานสาธารณสุข	25	1,644,000	25	1,644,000	25	1,644,000	25	1,644,000	25	1,644,000	125	8,220,000
2.3 แผนงานสังคมสงเคราะห์	10	450,000	10	450,000	10	450,000	10	450,000	10	450,000	50	2,250,000
2.4 แผนงานสร้างความเข้มแข็งของชุมชน	23	1,335,000	23	1,335,000	23	1,335,000	23	1,335,000	23	1,335,000	115	6,675,000
2.5 แผนงานการเกษตร	17	985,000	17	985,000	17	985,000	17	985,000	17	985,000	85	4,925,000
1.1 แผนงานงบกลาง	4	13,820,000	4	13,820,000	4	13,820,000	4	13,820,000	4	13,820,000	20	69,100,000
รวม	-	-	-	-	-	-	-	-	-	-	-	-
3) ยุทธศาสตร์การบริหารการศิลปวัฒนธรรม จารีตประเพณีและภูมิปัญญาท้องถิ่น												
3.1 แผนงานการศาสนาวัฒนธรรมและนันทนาการ	13	655,000	13	655,000	13	655,000	13	655,000	13	655,000	65	3,275,000
รวม	13	655,000	13	655,000	13	655,000	13	655,000	13	655,000	65	3,275,000

2. บัญชีโครงการพัฒนาท้องถิ่น

แบบ ผ. 01

บัญชีสรุปโครงการพัฒนา
แผนพัฒนาท้องถิ่น (พ.ศ. 2566 - พ.ศ.2570)
องค์การบริหารส่วนตำบลโพธิ์ใหญ่ อำเภอลำลูกกา จังหวัดลพบุรี

ยุทธศาสตร์	ปี 2561		ปี 2562		ปี 2563		ปี 2564		ปี 2565		รวม 5 ปี	
	จำนวนโครงการ	งบประมาณ (บาท)	จำนวนโครงการ	งบประมาณ (บาท)	จำนวนโครงการ	งบประมาณ (บาท)	จำนวนโครงการ	งบประมาณ (บาท)	จำนวนโครงการ	งบประมาณ (บาท)	จำนวนโครงการ	งบประมาณ (บาท)
4) ยุทธศาสตร์การจัดระเบียบชุมชนสังคมและการรักษาความสงบเรียบร้อย												
4.1 แผนงานการรักษาความสงบภายใน	12	590,000	12	590,000	12	590,000	12	590,000	12	590,000	60	2,950,000
รวม	12	590,000	12	590,000	12	590,000	12	590,000	12	590,000	60	2,950,000
5) ยุทธศาสตร์การพัฒนาด้านการบริหารจัดการบ้านเมืองที่ดี												
5.1 แผนงานบริหารงานทั่วไป	18	1,970,000	18	1,970,000	18	1,970,000	18	1,970,000	18	1,970,000	90	9,850,000
รวม	18	1,970,000	18	1,970,000	18	1,970,000	18	1,970,000	18	1,970,000	90	9,850,000
6) ยุทธศาสตร์การจัดการทรัพยากรธรรมชาติและสิ่งแวดล้อม												
6.1 แผนงานเคหะและชุมชน	7	550,000	7	550,000	7	550,000	7	550,000	7	550,000	35	2,750,000
รวม	7	550,000	7	550,000	7	550,000	7	550,000	7	550,000	35	2,750,000
บัญชีครุภัณฑ์ (ผ03)	-	-	-	-	-	-	-	-	-	-	-	-
รวม	-	-	-	-	-	-	-	-	-	-	-	-
รวมทั้งสิ้น	217	119,609,316	237	140,944,716	234	133,569,716	192	88,429,216	158	26,226,630	1,028	513,779,590

หมายเหตุ : แบบ ผ.01 บัญชีสรุปโครงการพัฒนาแผนพัฒนาท้องถิ่น (พ.ศ.2566-2570) ให้นำไปใช้เป็นแผนแรกของแบบต่างๆ ผ.02/1 ผ.02/2 และสุดท้าย ผ.03)

รายละเอียดโครงการพัฒนา
แผนพัฒนาท้องถิ่น (พ.ศ. 2566-พ.ศ.2570)
องค์การบริหารส่วนตำบลโพธิ์ใหญ่ อำเภวารินชำราบ จังหวัดอุบลราชธานี

แบบ ผ. 02

- ก. ยุทธศาสตร์จังหวัดที่ 1 การพัฒนาเมืองน่าอยู่ทันสมัยให้เป็นเมืองอัจฉริยะและเสริมสร้างคุณภาพชีวิตของประชาชน
- ข. ยุทธศาสตร์การพัฒนาของ อปท. ในเขตจังหวัดที่ 1 การพัฒนาโครงสร้างพื้นฐาน
1. ยุทธศาสตร์การพัฒนาโครงสร้างพื้นฐาน
- 1.1 แผนงานเคหะและชุมชน

ที่	โครงการ	วัตถุประสงค์	เป้าหมาย (ผลผลิตของโครงการ)	งบประมาณ					ตัวชี้วัด (KPI)	ผลที่คาดว่าจะได้รับ	หน่วยงานรับผิดชอบหลัก
				2566 (บาท)	2567 (บาท)	2568 (บาท)	2569 (บาท)	2570 (บาท)			
1	โครงการขยายเขตไฟฟ้าสายดับ ม.1 -ภายในหมู่บ้าน	เพื่อขยายเขตไฟฟ้าสายดับเพื่อให้มีแสงสว่างเพียงพอ	จำนวน 20 หลอด/ปี (ตามสำรวจออกแบบ/ประมาณการของการไฟฟ้าส่วนภูมิภาค จังหวัดอุบลราชธานี หรือ อบต.)	150,000	150,000	150,000	-	-	- ประชาชนพึงพอใจไม่น้อยกว่าร้อยละ 70	ประชาชนมีไฟฟ้าใช้ทั่วถึง	สำนักปลัด/กองช่าง/การไฟฟ้าส่วนภูมิภาค จ.อุบลฯ / หน่วยงานราชการ
รวม 1 โครงการ				150,000	150,000	150,000	-	-			

รายละเอียดโครงการพัฒนา
แผนพัฒนาท้องถิ่น (พ.ศ. 2566-พ.ศ.2570)
องค์การบริหารส่วนตำบลโพธิ์ใหญ่ อำเภวารินชำราบ จังหวัดอุบลราชธานี

แบบ ผ. 02

ก. ยุทธศาสตร์จังหวัดที่ 1 การพัฒนาเมืองน่าอยู่ทันสมัยให้เป็นเมืองอัจฉริยะและเสริมสร้างคุณภาพชีวิตของประชาชน

ข. ยุทธศาสตร์การพัฒนาของ อปท. ในเขตจังหวัดที่ 1 การพัฒนาโครงสร้างพื้นฐาน

1. ยุทธศาสตร์การพัฒนาโครงสร้างพื้นฐาน

1.1 แผนงานเคหะและชุมชน

ที่	โครงการ	วัตถุประสงค์	เป้าหมาย (ผลผลิตของโครงการ)	งบประมาณ					ตัวชี้วัด (KPI)	ผลที่คาดว่าจะได้รับ	หน่วยงานรับผิดชอบหลัก
				2566 (บาท)	2567 (บาท)	2568 (บาท)	2569 (บาท)	2570 (บาท)			
1	โครงการขยายเขตไฟฟ้า ม.3 -จากสามแยก – ลำห้วย แดง – สะพานบ้านนาดี	เพื่อขยายเขต ไฟฟ้าให้มีไฟฟ้าใช้ ทั่วถึง	ขยายเขตไฟฟ้าตาม ออกแบบ/ประมาณการ ของการไฟฟ้าส่วนภูมิภาค จังหวัดอุบลราชธานี หรือ อบต.	300,000	300,000	300,000	300,000	-	-ประชาชนพึง พอใจไม่น้อย กว่าร้อยละ 70	ประชาชนมี ไฟฟ้าใช้ทั่วถึง	สำนักปลัด/กองช่าง/ การไฟฟ้าส่วน ภูมิภาค จ.อุบลฯ / หน่วยงานราชการ
2	โครงการประปาหมู่บ้าน พลังงานแสงอาทิตย์ ม.3	เพื่อให้ประชาชน มีน้ำใช้ในการ อุปโภคบริโภค ทั่วถึง	1 แห่ง ขนาดท่อ Ø 6 นิ้ว พร้อม หอดักสูง (ตามแบบ อบต. กำหนด)	500,000	500,000	500,000	500,000	-	-ประชาชนพึง พอใจไม่น้อย กว่าร้อยละ 70	ประชาชน มีน้ำใช้ในการ อุปโภคบริโภค ทั่วถึง	กองช่าง/ อบจ. อุบลราชธานี
รวม 2 โครงการ				800,000	800,000	800,000	800,000	-			

รายละเอียดโครงการพัฒนา
แผนพัฒนาท้องถิ่น (พ.ศ. 2566-พ.ศ.2570)
องค์การบริหารส่วนตำบลโพธิ์ใหญ่ อำเภอวารินชำราบ จังหวัดอุบลราชธานี

แบบ ผ. 02

ก. ยุทธศาสตร์จังหวัดที่ 1 การพัฒนาเมืองน่าอยู่ทันสมัยให้เป็นเมืองอัจฉริยะและเสริมสร้างคุณภาพชีวิตของประชาชน

ข. ยุทธศาสตร์การพัฒนาของ อปท. ในเขตจังหวัดที่ 1 การพัฒนาโครงสร้างพื้นฐาน

1. ยุทธศาสตร์การพัฒนาโครงสร้างพื้นฐาน

1.1 แผนงานเคหะและชุมชน

ที่	โครงการ	วัตถุประสงค์	เป้าหมาย (ผลผลิตของโครงการ)	งบประมาณ					ตัวชี้วัด (KPI)	ผลที่คาดว่าจะได้รับ	หน่วยงานรับผิดชอบหลัก
				2566 (บาท)	2567 (บาท)	2568 (บาท)	2569 (บาท)	2570 (บาท)			
1	โครงการขยายเขตไฟฟ้า การเกษตร ม.4 -หนองฮี1 - หนองฮี 2	เพื่อให้ประชาชนมี ไฟฟ้าใช้อย่างทั่วถึง	ขยายเขตไฟฟ้าตามแบบ/ ประมาณการ ของการไฟฟ้า ส่วนภูมิภาค จังหวัดอุบล ราชธานี หรือ อบต.	300,000	300,000	300,000	-	-	-ประชาชนพึง พอใจไม่น้อยกว่า ร้อยละ 70	ประชาชนมี ไฟฟ้าใช้อย่าง ทั่วถึง	สำนักปลัด/ กอง ช่าง/การไฟฟ้าส่วน ภูมิภาค อ.วารินฯ/ หน่วยงานราชการ
2	โครงการขยายเขตไฟฟ้า ในครัวเรือน ม.4 -ภายในหมู่บ้าน	เพื่อให้ประชาชนมี ไฟฟ้าใช้อย่างทั่วถึง	ขยายเขตไฟฟ้าตามแบบ/ ประมาณการ ของการไฟฟ้า ส่วนภูมิภาค จังหวัดอุบล ราชธานี หรือ อบต.	200,000	200,000	200,000	-	-	-ประชาชนพึง พอใจไม่น้อยกว่า ร้อยละ 70	ประชาชนมี ไฟฟ้าใช้อย่าง ทั่วถึง	สำนักปลัด/ กอง ช่าง/การไฟฟ้าส่วน ภูมิภาค อ.วารินฯ/ หน่วยงานราชการ
รวม 2 โครงการ				500,000	500,000	500,000	-	-			

รายละเอียดโครงการพัฒนา
แผนพัฒนาท้องถิ่น (พ.ศ. 2566-พ.ศ.2570)
องค์การบริหารส่วนตำบลโพธิ์ใหญ่ อำเภวารินชำราบ จังหวัดอุบลราชธานี

แบบ ผ. 02

- ก. ยุทธศาสตร์จังหวัดที่ 1 การพัฒนาเมืองน่าอยู่ทันสมัยให้เป็นเมืองอัจฉริยะและเสริมสร้างคุณภาพชีวิตของประชาชน
- ข. ยุทธศาสตร์การพัฒนาของ อปท. ในเขตจังหวัดที่ 1 การพัฒนาโครงสร้างพื้นฐาน
1. ยุทธศาสตร์การพัฒนาโครงสร้างพื้นฐาน
- 1.1 แผนงานเคหะและชุมชน

ที่	โครงการ	วัตถุประสงค์	เป้าหมาย (ผลผลิตของโครงการ)	งบประมาณ					ตัวชี้วัด (KPI)	ผลที่คาดว่าจะได้รับ	หน่วยงานรับผิดชอบหลัก
				2566 (บาท)	2567 (บาท)	2568 (บาท)	2569 (บาท)	2570 (บาท)			
1	โครงการขยายเขตไฟฟ้าพร้อมติดตั้งไฟฟ้าส่องสว่าง ม.5 -ภายในหมู่บ้าน	เพื่อให้ประชาชนมีไฟฟ้าใช้อย่างทั่วถึง	ขยายเขตไฟฟ้าตามแบบ/ประมาณการ ของการไฟฟ้าส่วนภูมิภาค จังหวัดอุบลราชธานี หรือ อบต.	200,000	200,000	200,000	-	-	ประชาชนพึงพอใจไม่น้อยกว่าร้อยละ 70	ประชาชนมีไฟฟ้าแสงสว่างใช้อย่างทั่วถึง	สำนักปลัด/กองช่าง/การไฟฟ้าส่วนภูมิภาค อ.วารินฯ/หน่วยงานราชการ
2	โครงการขยายเขตไฟฟ้าการเกษตร ม.5 -ซอยโรงสี -ซอยหนองขาม -ซอยหนองเขียน -ซอยหนองบอน 2 -ซอยป่ายาง	เพื่อให้ประชาชนมีไฟฟ้าใช้อย่างทั่วถึง	ขยายเขตไฟฟ้าตามแบบ/ประมาณการ ของการไฟฟ้าส่วนภูมิภาค จังหวัดอุบลราชธานี หรือ อบต.	300,000	300,000	300,000	-	-	ประชาชนพึงพอใจไม่น้อยกว่าร้อยละ 70	ประชาชนมีไฟฟ้าใช้อย่างทั่วถึง	สำนักปลัด/กองช่าง/การไฟฟ้าส่วนภูมิภาค อ.วารินฯ/หน่วยงานราชการ
รวม 2 โครงการ				500,000	500,000	500,000	-	-			

รายละเอียดโครงการพัฒนา
แผนพัฒนาท้องถิ่น (พ.ศ. 2566-พ.ศ.2570)
องค์การบริหารส่วนตำบลโพธิ์ใหญ่ อำเภวารินชำราบ จังหวัดอุบลราชธานี

แบบ ผ. 02

- ก. ยุทธศาสตร์จังหวัดที่ 1 การพัฒนาเมืองน่าอยู่ทันสมัยให้เป็นเมืองอัจฉริยะและเสริมสร้างคุณภาพชีวิตของประชาชน
- ข. ยุทธศาสตร์การพัฒนาของ อปท. ในเขตจังหวัดที่ 1 การพัฒนาโครงสร้างพื้นฐาน
1. ยุทธศาสตร์การพัฒนาโครงสร้างพื้นฐาน
- 1.1 แผนงานเคหะและชุมชน

ที่	โครงการ	วัตถุประสงค์	เป้าหมาย (ผลผลิตของโครงการ)	งบประมาณ					ตัวชี้วัด (KPI)	ผลที่คาดว่าจะได้รับ	หน่วยงานรับผิดชอบหลัก
				2566 (บาท)	2567 (บาท)	2568 (บาท)	2569 (บาท)	2570 (บาท)			
1	โครงการขยายเขตไฟฟ้าพร้อมติดตั้งสายดับ ม.7 -ภายในหมู่บ้าน	เพื่อขยายเขตไฟฟ้าให้ประชาชนมีไฟฟ้าใช้อย่างทั่วถึง	ขยายเขตไฟฟ้าตามแบบ/ประมาณการ ของการไฟฟ้าส่วนภูมิภาค จังหวัดอุบลราชธานี หรือ อบต.	200,000	200,000	200,000	-	-	ประชาชนพึงพอใจไม่น้อยกว่าร้อยละ 70	ประชาชนมีไฟฟ้าใช้อย่างทั่วถึง	สำนักปลัด/กองช่าง/การไฟฟ้าส่วนภูมิภาค อ.วารินฯ/หน่วยงานราชการ
2	โครงการขยายเขตไฟฟ้า ม.7 -สายบังมั่ง – ต.เมืองศรีโค	เพื่อขยายเขตไฟฟ้าให้ทั่วถึง	ขยายเขตไฟฟ้าตามแบบ/ประมาณการ ของการไฟฟ้าส่วนภูมิภาค จังหวัดอุบลราชธานี หรือ อบต.	300,000	300,000	300,000	-	-	ประชาชนพึงพอใจไม่น้อยกว่าร้อยละ 70	ประชาชนมีไฟฟ้าใช้อย่างทั่วถึง	สำนักปลัด/กองช่าง/การไฟฟ้าส่วนภูมิภาค อ.วารินฯ/หน่วยงานราชการ
รวม 2 โครงการ				500,000	500,000	500,000	-	-			

รายละเอียดโครงการพัฒนา
แผนพัฒนาท้องถิ่น (พ.ศ. 2566-พ.ศ.2570)
องค์การบริหารส่วนตำบลโพธิ์ใหญ่ อำเภวารินชำราบ จังหวัดอุบลราชธานี

แบบ ผ. 02

- ก. ยุทธศาสตร์จังหวัดที่ 1 การพัฒนาเมืองน่าอยู่ทันสมัยให้เป็นเมืองอัจฉริยะและเสริมสร้างคุณภาพชีวิตของประชาชน
- ข. ยุทธศาสตร์การพัฒนาของ อปท. ในเขตจังหวัดที่ 1 การพัฒนาโครงสร้างพื้นฐาน
1. ยุทธศาสตร์การพัฒนาโครงสร้างพื้นฐาน
- 1.1 แผนงานเคหะและชุมชน

ที่	โครงการ	วัตถุประสงค์	เป้าหมาย (ผลผลิตของโครงการ)	งบประมาณ					ตัวชี้วัด (KPI)	ผลที่คาดว่าจะได้รับ	หน่วยงานรับผิดชอบหลัก
				2566 (บาท)	2567 (บาท)	2568 (บาท)	2569 (บาท)	2570 (บาท)			
1	โครงการขยายเขตไฟฟ้าในครัวเรือน ม.8 - ซอยมียาชาว่า - ซอย 1 – ถนนสายหลัก 2	เพื่อให้ประชาชนมีไฟฟ้าใช้อย่างทั่วถึง	ขยายเขตไฟฟ้าตามแบบ/ประมาณการ ของการไฟฟ้าส่วนภูมิภาค จังหวัดอุบลราชธานี หรือ อบต.	105,000	105,000	105,000	105,000	-	ประชาชนพึงพอใจไม่น้อยกว่าร้อยละ 70	ประชาชนมีไฟฟ้าใช้อย่างทั่วถึง	สำนักปลัด/กองช่าง/ การไฟฟ้าส่วนภูมิภาค อ.วารินฯ/หน่วยงานราชการ
2	โครงการขยายเขตติดตั้งไฟฟ้าแสงสว่างพร้อมสายดับ ม. 8 - ซอยนิรันดร์ 1,3 - ถนนสายหลัก 2	เพื่อให้ประชาชนมีไฟฟ้าใช้อย่างทั่วถึง	ขยายเขตไฟฟ้าตามแบบ/ประมาณการ ของการไฟฟ้าส่วนภูมิภาค จังหวัดอุบลราชธานี หรือ อบต.	176,000	176,000	176,000	176,000	-	ประชาชนพึงพอใจไม่น้อยกว่าร้อยละ 70	ประชาชนมีไฟฟ้าแสงสว่างใช้อย่างทั่วถึง	สำนักปลัด/กองช่าง/ การไฟฟ้าส่วนภูมิภาค อ.วารินฯ/หน่วยงานราชการ
3	โครงการขยายเขตติดตั้งไฟฟ้าแสงสว่าง ม. 8 - ซอยมียาชาว่า - ซอยคลอง 64	เพื่อให้ประชาชนมีไฟฟ้าใช้อย่างทั่วถึง	ขยายเขตไฟฟ้าตามแบบ/ประมาณการ ของการไฟฟ้าส่วนภูมิภาค จังหวัดอุบลราชธานี หรือ อบต.	200,000	200,000	200,000	200,000	-	ประชาชนพึงพอใจไม่น้อยกว่าร้อยละ 70	ประชาชนมีไฟฟ้าแสงสว่างใช้อย่างทั่วถึง	สำนักปลัด/กองช่าง/ การไฟฟ้าส่วนภูมิภาค อ.วารินฯ/หน่วยงานราชการ
รวม 3 โครงการ				481,000	481,000	481,000	481,000	-			

รายละเอียดโครงการพัฒนา
แผนพัฒนาท้องถิ่น (พ.ศ. 2566-พ.ศ.2570)
องค์การบริหารส่วนตำบลโพธิ์ใหญ่ อำเภวารินชำราบ จังหวัดอุบลราชธานี

แบบ ผ. 02

- ก. ยุทธศาสตร์จังหวัดที่ 1 การพัฒนาเมืองน่าอยู่ทันสมัยให้เป็นเมืองอัจฉริยะและเสริมสร้างคุณภาพชีวิตของประชาชน
- ข. ยุทธศาสตร์การพัฒนาของ อปท. ในเขตจังหวัดที่ 1 การพัฒนาโครงสร้างพื้นฐาน
1. ยุทธศาสตร์การพัฒนาโครงสร้างพื้นฐาน
- 1.1 แผนงานเคหะและชุมชน

ที่	โครงการ	วัตถุประสงค์	เป้าหมาย (ผลผลิตของโครงการ)	งบประมาณ					ตัวชี้วัด (KPI)	ผลที่คาดว่าจะได้รับ	หน่วยงานรับผิดชอบหลัก
				2566 (บาท)	2567 (บาท)	2568 (บาท)	2569 (บาท)	2570 (บาท)			
1	โครงการขยายเขตไฟฟ้า ม.10 - ซอยกนกน้ำเกลี้ยง	เพื่อขยายเขต ไฟฟ้าทาง การเกษตร	ขยายเขตไฟฟ้าตามแบบ/ ประมาณการ ของการไฟฟ้า ส่วนภูมิภาค จังหวัดอุบล ราชธานี หรือ อปท.	300,000	300,000	300,000	300,000	300,000	ประชาชน พึงพอใจไม่ น้อยกว่า ร้อยละ 70	ประชาชนมี ไฟฟ้าใช้อย่าง ทั่วถึง	สำนักปลัด/กองช่าง/ การไฟฟ้าส่วนภูมิภาค อ.วารินฯ/หน่วยงาน ราชการ
รวม 1 โครงการ				300,000	300,000	300,000	300,000	300,000			

รายละเอียดโครงการพัฒนา
แผนพัฒนาท้องถิ่น (พ.ศ. 2566-พ.ศ.2570)
องค์การบริหารส่วนตำบลโพธิ์ใหญ่ อำเภวารินชำราบ จังหวัดอุบลราชธานี

แบบ ผ. 02

- ก. ยุทธศาสตร์จังหวัดที่ 1 การพัฒนาเมืองน่าอยู่ทันสมัยให้เป็นเมืองอัจฉริยะและเสริมสร้างคุณภาพชีวิตของประชาชน
- ข. ยุทธศาสตร์การพัฒนาของ อปท. ในเขตจังหวัดที่ 1 การพัฒนาโครงสร้างพื้นฐาน
1. ยุทธศาสตร์การพัฒนาโครงสร้างพื้นฐาน
- 1.1 แผนงานเคหะและชุมชน

ที่	โครงการ	วัตถุประสงค์	เป้าหมาย (ผลผลิตของโครงการ)	งบประมาณ					ตัวชี้วัด (KPI)	ผลที่คาดว่าจะได้รับ	หน่วยงานรับผิดชอบหลัก
				2566 (บาท)	2567 (บาท)	2568 (บาท)	2569 (บาท)	2570 (บาท)			
1	โครงการขยายเขตไฟฟ้า การเกษตร ม.12 -ซอยสะพานหนองฝาง	เพื่อให้ ประชาชนมี ไฟฟ้าใช้อย่าง ทั่วถึง	ขยายเขตไฟฟ้าตามแบบและ ประมาณการของการไฟฟ้า ส่วนภูมิภาค จังหวัดอุบล ราชธานี หรือ อบต.	300,000	300,000	300,000			ประชาชนพึง พอใจไม่น้อย กว่าร้อยละ70	ประชาชนมี ไฟฟ้าใช้อย่าง ทั่วถึง	สำนักปลัด/กองช่าง/ การไฟฟ้าส่วนภูมิภาค อ.วารินฯ/หน่วยงาน ราชการ
2	โครงการขยายเขตไฟฟ้า การเกษตร ม.12 -ซอยหนองเสียม	เพื่อให้ ประชาชนมี ไฟฟ้าใช้อย่าง ทั่วถึง	ขยายเขตไฟฟ้าตามแบบและ ประมาณการของการไฟฟ้า ส่วนภูมิภาค จังหวัด อุบลราชธานี หรือ อบต	300,000	300,000	300,000	-	-	ประชาชนพึง พอใจไม่น้อย กว่าร้อยละ70	ประชาชนมี ไฟฟ้าใช้อย่าง ทั่วถึง	สำนักปลัด/กองช่าง/ การไฟฟ้าส่วนภูมิภาค อ.วารินฯ/หน่วยงาน ราชการ
รวม 2 โครงการ				600,000	600,000	600,000	-	-			

รายละเอียดโครงการพัฒนา
แผนพัฒนาท้องถิ่น (พ.ศ. 2566-พ.ศ.2570)
องค์การบริหารส่วนตำบลโพธิ์ใหญ่ อำเภวารินชำราบ จังหวัดอุบลราชธานี

แบบ ผ. 02

- ก. ยุทธศาสตร์จังหวัดที่ 1 การพัฒนาเมืองน่าอยู่ทันสมัยให้เป็นเมืองอัจฉริยะและเสริมสร้างคุณภาพชีวิตของประชาชน
- ข. ยุทธศาสตร์การพัฒนาของ อปท. ในเขตจังหวัดที่ 1 การพัฒนาโครงสร้างพื้นฐาน
1. ยุทธศาสตร์การพัฒนาโครงสร้างพื้นฐาน
- 1.2 แผนงานเคหะและชุมชน

ที่	โครงการ	วัตถุประสงค์	เป้าหมาย (ผลผลิตของโครงการ)	งบประมาณ					ตัวชี้วัด (KPI)	ผลที่คาดว่าจะได้รับ	หน่วยงานรับผิดชอบหลัก
				2566 (บาท)	2567 (บาท)	2568 (บาท)	2569 (บาท)	2570 (บาท)			
1	โครงการขยายเขตไฟฟ้า การเกษตร ม.13 -ซอยโนนมะเขือ	เพื่อให้ ประชาชนมี ไฟฟ้าใช้อย่าง ทั่วถึง	ขยายเขตไฟฟ้าตามแบบ/ ประมาณการของไฟฟ้าส่วน ภูมิภาค จังหวัดอุบล ราชธานี หรือ อบต.	300,000	300,000	300,000	-	-	ประชาชนพึง พอใจไม่น้อย กว่าร้อยละ70	ประชาชนมี ไฟฟ้าใช้อย่าง ทั่วถึง	สำนักปลัด/กองช่าง/ การไฟฟ้าส่วนภูมิภาค อ.วารินฯ/หน่วยงาน ราชการ
2	โครงการขยายเขตไฟฟ้า แสงสว่าง ม.13 - สายลำห้วยตองแหวด	เพื่อให้ ประชาชนมี ไฟฟ้าใช้อย่าง ทั่วถึง	ขยายเขตไฟฟ้าตามแบบ/ ประมาณการของไฟฟ้าส่วน ภูมิภาค จังหวัดอุบล ราชธานี หรือ อบต.	200,000	200,000	200,000	-	-	ประชาชนพึง พอใจไม่น้อย กว่าร้อยละ70	ประชาชนมี ไฟฟ้าใช้อย่าง ทั่วถึง	สำนักปลัด/กองช่าง/ การไฟฟ้าส่วนภูมิภาค อ.วารินฯ/หน่วยงาน ราชการ
รวม 2 โครงการ				500,000	500,000	500,000	-	-			

รายละเอียดโครงการพัฒนา
แผนพัฒนาท้องถิ่น (พ.ศ. 2566-พ.ศ.2570)
องค์การบริหารส่วนตำบลโพธิ์ใหญ่ อำเภวารินชำราบ จังหวัดอุบลราชธานี

แบบ ผ. 02

ก. ยุทธศาสตร์จังหวัดที่ 1 การพัฒนาเมืองน่าอยู่ทันสมัยให้เป็นเมืองอัจฉริยะและเสริมสร้างคุณภาพชีวิตของประชาชน

ข. ยุทธศาสตร์การพัฒนาของ อปท. ในเขตจังหวัดที่ 1 การพัฒนาโครงสร้างพื้นฐาน

1. ยุทธศาสตร์การพัฒนาโครงสร้างพื้นฐาน

1.1 แผนงานเคหะและชุมชน

ที่	โครงการ	วัตถุประสงค์	เป้าหมาย (ผลผลิตของ โครงการ)	งบประมาณ					ตัวชี้วัด (KPI)	ผลที่คาดว่าจะได้รับ	หน่วยงาน รับผิดชอบหลัก
				2566 (บาท)	2567 (บาท)	2568 (บาท)	2569 (บาท)	2570 (บาท)			
1	โครงการติดตั้ง/ซ่อมแซมไฟสัญญาณ, เครื่องหมายจราจร-ภายในตำบล	เพื่อติดตั้งป้าย/เครื่องหมายจราจรตามถนนสายหลักและถนนภายในหมู่บ้าน	1 โครงการ (รายละเอียดตามโครงการ)	200,000	200,000	200,000	200,000	200,000	ประชาชนพึงพอใจ ไม่น้อยกว่าร้อยละ 70	-ประชาชนที่พึงพอใจ -ประชาชนมีความปลอดภัยในการใช้เส้นทาง	สำนักปลัด/ กองช่าง
2	โครงการก่อสร้างรั้วและประตูเปิด-ปิด ทางเข้า อบต.โพธิ์ใหญ่	เพื่อก่อสร้างรั้วและประตู เปิด-ปิด ทางเข้า อบต.	1 โครงการ (ตามแบบ อบต. กำหนด) ติดตั้งป้ายโครงการ 1 ป้าย	500,000	500,000	500,000	-	-	-มีการก่อสร้างรั้วประตู เปิด – ปิด ทางเข้า อบต. -ประชาชน,ผู้ใช้บริการพึงพอใจไม่น้อยกว่าร้อยละ 70	อบต.โพธิ์ใหญ่มีความปลอดภัยในชีวิตและทรัพย์สิน	สำนักปลัด/ กองช่าง
3	โครงการก่อสร้าง/ปรับปรุงซ่อมแซมโรงจอดรถ อบต.โพธิ์ใหญ่	เพื่อก่อสร้าง/ปรับปรุงโรงจอดรถเพื่ออำนวยความสะดวกแก่พนักงานและผู้มารับบริการ	1 โครงการ (ตามแบบ อบต. กำหนด) ติดตั้งป้ายโครงการ 1 ป้าย	200,000	200,000	200,000	-	-	-มีการก่อสร้างปรับปรุงซ่อมแซมโรงจอดรถ -ประชาชน,ผู้ใช้บริการพึงพอใจไม่น้อยกว่าร้อยละ 70	พนักงานส่วนตำบล ประชาชนผู้มารับบริการได้รับความสะดวกมากขึ้น	สำนักปลัด/ กองช่าง

รายละเอียดโครงการพัฒนา
แผนพัฒนาท้องถิ่น (พ.ศ. 2566-พ.ศ.2570)
องค์การบริหารส่วนตำบลโพธิ์ใหญ่ อำเภวารินชำราบ จังหวัดอุบลราชธานี

แบบ ผ. 02

ก. ยุทธศาสตร์จังหวัดที่ 1 การพัฒนาเมืองน่าอยู่ทันสมัยให้เป็นเมืองอัจฉริยะและเสริมสร้างคุณภาพชีวิตของประชาชน

ข. ยุทธศาสตร์การพัฒนาของ อปท. ในเขตจังหวัดที่ 1 การพัฒนาโครงสร้างพื้นฐาน

1. ยุทธศาสตร์การพัฒนาโครงสร้างพื้นฐาน

1.1 แผนงานเคหะและชุมชน

ที่	โครงการ	วัตถุประสงค์	เป้าหมาย (ผลผลิตของโครงการ)	งบประมาณ					ตัวชี้วัด (KPI)	ผลที่คาดว่าจะได้รับ	หน่วยงานรับผิดชอบหลัก
				2566 (บาท)	2567 (บาท)	2568 (บาท)	2569 (บาท)	2570 (บาท)			
4	โครงการปรับปรุงซ่อมแซมหอประชุม อบต.โพธิ์ใหญ่	เพื่อปรับปรุงซ่อมแซมหอประชุมให้ใช้ได้ดี	1 โครงการ (ตามแบบ อบต.กำหนด) ติดตั้งป้ายโครงการ 1 ป้าย	250,000	250,000	-	-	-	-หอประชุมได้รับปรับปรุงซ่อมแซมให้ใช้ได้ดี -ประชาชน,ผู้ใช้บริการพึงพอใจไม่น้อยกว่าร้อยละ 70	-หอประชุม -ผู้ใช้บริการมีความพึงพอใจ	สำนักปลัด/ กองช่าง
รวม 4 โครงการ				1,150,000	1,150,000	900,000	200,000	200,000			

รายละเอียดโครงการพัฒนา
แผนพัฒนาท้องถิ่น (พ.ศ. 2566-พ.ศ.2570)
องค์การบริหารส่วนตำบลโพธิ์ใหญ่ อำเภวารินชำราบ จังหวัดอุบลราชธานี

แบบ ผ. 02

- ก. ยุทธศาสตร์จังหวัดที่ 1 การพัฒนาเมืองน่าอยู่ทันสมัยให้เป็นเมืองอัจฉริยะและเสริมสร้างคุณภาพชีวิตของประชาชน
- ข. ยุทธศาสตร์การพัฒนาของ อปท. ในเขตจังหวัดที่ 1 การพัฒนาโครงสร้างพื้นฐาน
1. ยุทธศาสตร์การพัฒนาโครงสร้างพื้นฐาน
- 1.2 แผนงานอุตสาหกรรมและการโยธา

ที่	โครงการ	วัตถุประสงค์	เป้าหมาย (ผลผลิตของโครงการ)	งบประมาณ					ตัวชี้วัด (KPI)	ผลที่คาดว่าจะได้รับ	หน่วยงาน รับผิดชอบหลัก
				2566 (บาท)	2567 (บาท)	2568 (บาท)	2569 (บาท)	2570 (บาท)			
1	โครงการก่อสร้างถนน ค.ส.ล. ม.1 -ซอย 2	เพื่อการเดินทาง สัญจรคมนาคม ขนส่งได้สะดวก	ผิวจราจรกว้าง 4 เมตร ยาว 765 เมตร หน้า 0.15 เมตร ไหล่ทางลงลูกรัง (ตามแบบ อบต.กำหนด) ติดตั้งป้ายโครงการ 1 ป้าย	1,720,000	1,720,000	1,720,000	1,720,000	-	- การเดินทาง สะดวกมากขึ้น - ประชาชนพึง พอใจไม่น้อยกว่า ร้อยละ 70	- ถนนได้มาตรฐาน - ประชาชนมีความ สะดวกรวดเร็วใน การคมนาคมขนส่ง	กองช่าง
2	โครงการซ่อมแซมถนน ลูกรัง ม.1 -ซอยกนกน้ำเกลี้ยง	เพื่อการเดินทาง สัญจรคมนาคม ขนส่งได้สะดวก	ผิวจราจรกว้าง 3.5 - 5 เมตร (ตามช่วงของถนน) ยาว 2,430 เมตร (ตามแบบ อบต.กำหนด) ติดตั้งป้าย โครงการ 1 ป้าย	320,000	320,000	320,000	320,000	-	- การเดินทาง สะดวกมากขึ้น - ประชาชนพึง พอใจไม่น้อยกว่า ร้อยละ 70	- ถนนได้มาตรฐาน - ประชาชนมีความ สะดวกรวดเร็วใน การคมนาคมขนส่ง	กองช่าง
3	โครงการก่อสร้างท่อ ระบายน้ำ ค.ส.ล. แบบ เหลี่ยม ม.1 - ห้วยเชือก	เพื่อให้การ ระบายน้ำได้ สะดวก เพื่อใช้กักเก็บน้ำ ใช้ในการเกษตร อย่างทั่วถึง	ผิวจราจรกว้าง 5 เมตร ยาว 12 เมตร (ตามแบบ อบต. กำหนด) ติดตั้งป้ายโครงการ 1 ป้าย	1,745,000	1,745,000	1,745,000	1,745,000	-	-การระบายน้ำ สะดวกรวดเร็ว - ประชาชนพึง พอใจไม่น้อยกว่า ร้อยละ 70	-การระบายน้ำ สะดวกรวดเร็ว	กองช่าง

รายละเอียดโครงการพัฒนา
แผนพัฒนาท้องถิ่น (พ.ศ. 2566-พ.ศ.2570)
องค์การบริหารส่วนตำบลโพธิ์ใหญ่ อำเภวารินชำราบ จังหวัดอุบลราชธานี

แบบ ผ. 02

- ก. ยุทธศาสตร์จังหวัดที่ 1 การพัฒนาเมืองน่าอยู่ทันสมัยให้เป็นเมืองอัจฉริยะและเสริมสร้างคุณภาพชีวิตของประชาชน
- ข. ยุทธศาสตร์การพัฒนาของ อปท. ในเขตจังหวัดที่ 1 การพัฒนาโครงสร้างพื้นฐาน
1. ยุทธศาสตร์การพัฒนาโครงสร้างพื้นฐาน
- 1.2 แผนงานอุตสาหกรรมและการโยธา

ที่	โครงการ	วัตถุประสงค์	เป้าหมาย (ผลผลิตของโครงการ)	งบประมาณ					ตัวชี้วัด (KPI)	ผลที่คาดว่าจะได้รับ	หน่วยงาน รับผิดชอบหลัก
				2566 (บาท)	2567 (บาท)	2568 (บาท)	2569 (บาท)	2570 (บาท)			
4	โครงการก่อสร้างถนน ค.ส.ล. ม.1 -ซอย 5	เพื่อการเดินทาง สัญจรคมนาคม ขนส่งได้สะดวก	ผิวจราจรกว้าง 4 เมตร ยาว 500 เมตร หนา 0.15 เมตร ไหล่ทางลง ลูกรัง (ตามแบบ อบต. กำหนด) ติดตั้งป้าย โครงการ 1 ป้าย	1,123,000	1,123,000	1,123,000	1,123,000	-	- การเดินทาง สะดวกมากขึ้น - ประชาชนพึง พอใจไม่น้อย กว่าร้อยละ 70	- ถนนได้ มาตรฐาน - ประชาชนมี ความสะดวก รวดเร็วในการ คมนาคมขนส่ง	กองช่าง
5.	โครงการวางท่อระบายน้ำ พร้อมบ่อพัก ค.ส.ล. ม.1 -ถนนสายหลัก-สามแยก ไปบ้านโนนไร่		วางท่อระบายน้ำ ขนาด 0.40*1.00 เมตร พร้อม บ่อพัก ค.ส.ล. ระยะทาง 215 เมตร (ตามแบบ อบต.กำหนด) ติดตั้งป้าย โครงการ 1 ป้าย	-	350,000	350,000	350,000	-	-การระบายน้ำ สะดวกรวดเร็ว - ประชาชนพึง พอใจไม่น้อย กว่าร้อยละ 70	-การระบายน้ำ สะดวกรวดเร็ว	กองช่าง
6	โครงการก่อสร้างถนน ค.ส.ล. ม.1 -ซอย 1	เพื่อการเดินทาง สัญจรคมนาคม ขนส่งได้สะดวก	ผิวจราจรกว้าง 3 เมตร ยาว 170 เมตร หนา 0.15 เมตร ไหล่ทางลง ลูกรัง (ตามแบบ อบต. กำหนด) ติดตั้งป้าย โครงการ 1 ป้าย	-	290,000	290,000	290,000	-	- การเดินทาง สะดวกมากขึ้น - ประชาชนพึง พอใจไม่น้อย กว่าร้อยละ 70	- ถนนได้ มาตรฐาน - ประชาชนมี ความสะดวก รวดเร็วในการ คมนาคมขนส่ง	กองช่าง

รายละเอียดโครงการพัฒนา
แผนพัฒนาท้องถิ่น (พ.ศ. 2566-พ.ศ.2570)
องค์การบริหารส่วนตำบลโพธิ์ใหญ่ อำเภวารินชำราบ จังหวัดอุบลราชธานี

แบบ ผ. 02

- ก. ยุทธศาสตร์จังหวัดที่ 1 การพัฒนาเมืองน่าอยู่ทันสมัยให้เป็นเมืองอัจฉริยะและเสริมสร้างคุณภาพชีวิตของประชาชน
- ข. ยุทธศาสตร์การพัฒนาของ อปท. ในเขตจังหวัดที่ 1 การพัฒนาโครงสร้างพื้นฐาน
1. ยุทธศาสตร์การพัฒนาโครงสร้างพื้นฐาน
- 1.2 แผนงานอุตสาหกรรมและการโยธา

ที่	โครงการ	วัตถุประสงค์	เป้าหมาย (ผลผลิตของโครงการ)	งบประมาณ					ตัวชี้วัด (KPI)	ผลที่คาดว่าจะได้รับ	หน่วยงาน รับผิดชอบหลัก
				2566 (บาท)	2567 (บาท)	2568 (บาท)	2569 (บาท)	2570 (บาท)			
7	โครงการก่อสร้างถนน ค.ส.ล. ม.1 ถึง ม.4 -ซอยใต้หมู่บ้าน	เพื่อการเดินทาง สัญจรคมนาคม ขนส่งได้สะดวก	ผิวจราจรกว้าง 4 เมตร ยาว 1,500 เมตร หนา 0.15 เมตร ไหล่ทางลง ลูกรัง (ตามแบบ อบต. กำหนด) ติดตั้งป้าย โครงการ 1 ป้าย	-	3,363,000	3,363,000	3,363,000	-	- การเดินทางสะดวก มากขึ้น - ประชาชนพึงพอ ใจไม่น้อยกว่าร้อยละ 70	- ถนนได้มาตรฐาน - ประชาชนมี ความสะดวก รวดเร็วในการ คมนาคมขนส่ง	กองช่าง
รวม 7 โครงการ				4,908,000	8,911,000	8,911,000	8,911,000	-			

รายละเอียดโครงการพัฒนา
แผนพัฒนาท้องถิ่น (พ.ศ. 2566-พ.ศ.2570)
องค์การบริหารส่วนตำบลโพธิ์ใหญ่ อำเภวารินชำราบ จังหวัดอุบลราชธานี

แบบ ผ. 02

- ก. ยุทธศาสตร์จังหวัดที่ 1 การพัฒนาเมืองน่าอยู่ทันสมัยให้เป็นเมืองอัจฉริยะและเสริมสร้างคุณภาพชีวิตของประชาชน
- ข. ยุทธศาสตร์การพัฒนาของ อปท. ในเขตจังหวัดที่ 1 การพัฒนาโครงสร้างพื้นฐาน
1. ยุทธศาสตร์การพัฒนาโครงสร้างพื้นฐาน
- 1.2 แผนงานอุตสาหกรรมและการโยธา

ที่	โครงการ	วัตถุประสงค์	เป้าหมาย (ผลผลิตของโครงการ)	งบประมาณ					ตัวชี้วัด (KPI)	ผลที่คาดว่าจะได้รับ	หน่วยงาน รับผิดชอบหลัก
				2566 (บาท)	2567 (บาท)	2568 (บาท)	2569 (บาท)	2570 (บาท)			
1	โครงการก่อสร้างถนน ค.ส.ล. ม.2 -ซอย 15	เพื่อการเดินทาง สัญจร คมนาคม ขนส่งได้สะดวก	ผิวจราจรกว้าง 4 เมตร ยาว 338 เมตร หนา 0.15 เมตร ไหล่ทางลงลูกรัง (ตามแบบ อบต.กำหนด) ติดตั้งป้ายโครงการ 1 ป้าย	760,000	760,000	760,000	-	-	- การเดินทาง สะดวกมากขึ้น - ประชาชน พึงพอใจไม่น้อย กว่าร้อยละ 70	- ถนนได้มาตรฐาน - ประชาชนมีความ สะดวกรวดเร็วใน การสัญจรคมนาคม ขนส่ง	กองช่าง
2.	โครงการก่อสร้างถนน ค.ส.ล. ม.2 -ซอย 5	เพื่อการเดินทาง สัญจร คมนาคม ขนส่งได้สะดวก	ผิวจราจรกว้าง 3 เมตร ยาว 219 เมตร หนา 0.15 เมตร ไหล่ทางลงลูกรัง (ตามแบบ อบต.กำหนด) ติดตั้งป้ายโครงการ 1 ป้าย	370,000	370,000	370,000	-	-	- การเดินทาง สะดวกมากขึ้น - ประชาชน พึงพอใจไม่น้อย กว่าร้อยละ 70	- ถนนได้มาตรฐาน - ประชาชนมีความ สะดวกรวดเร็วใน การสัญจรคมนาคม ขนส่ง	กองช่าง
3.	โครงการก่อสร้างถนน ค.ส.ล. ม.2 -ซอย 9	เพื่อการเดินทาง สัญจร คมนาคม ขนส่งได้สะดวก	ผิวจราจรกว้าง 4 เมตร ยาว 133 หนา 0.15 เมตร ไหล่ ทางลงลูกรัง (ตามแบบ อบต.กำหนด) ติดตั้งป้าย โครงการ 1 ป้าย	301,000	301,000	370,000	-	-	- การเดินทาง สะดวกมากขึ้น - ประชาชน พึงพอใจไม่น้อย กว่าร้อยละ 70	- ถนนได้มาตรฐาน - ประชาชนมีความ สะดวกรวดเร็วใน การสัญจรคมนาคม ขนส่ง	กองช่าง

รายละเอียดโครงการพัฒนา
แผนพัฒนาท้องถิ่น (พ.ศ. 2566-พ.ศ.2570)
องค์การบริหารส่วนตำบลโพธิ์ใหญ่ อำเภอวารินชำราบ จังหวัดอุบลราชธานี

แบบ ผ. 02

- ก. ยุทธศาสตร์จังหวัดที่ 1 การพัฒนาเมืองน่าอยู่ทันสมัยให้เป็นเมืองอัจฉริยะและเสริมสร้างคุณภาพชีวิตของประชาชน
- ข. ยุทธศาสตร์การพัฒนาของ อปท. ในเขตจังหวัดที่ 1 การพัฒนาโครงสร้างพื้นฐาน
1. ยุทธศาสตร์การพัฒนาโครงสร้างพื้นฐาน
- 1.2 แผนงานอุตสาหกรรมและการโยธา

ที่	โครงการ	วัตถุประสงค์	เป้าหมาย (ผลผลิตของโครงการ)	งบประมาณ					ตัวชี้วัด (KPI)	ผลที่คาดว่าจะได้รับ	หน่วยงาน รับผิดชอบหลัก
				2566 (บาท)	2567 (บาท)	2568 (บาท)	2569 (บาท)	2570 (บาท)			
4	โครงการก่อสร้างถนน ค.ส.ล. ม.2 -ชอย 11	เพื่อการเดินทาง สัญจรคมนาคม ขนส่งได้สะดวก	ผิวจราจรกว้าง 4 เมตร ยาว 133 หนา 0.15 เมตร ไหล่ทางลงลูกรัง (ตามแบบ อบต.กำหนด) ติดตั้งป้าย โครงการ 1 ป้าย	366,000	366,000	366,000	-	-	- การเดินทาง สะดวกมากขึ้น - ประชาชน พึงพอใจไม่น้อย กว่าร้อยละ 70	- ถนนได้มาตรฐาน - ประชาชนมี ความสะดวก รวดเร็วในการ สัญจรคมนาคม ขนส่ง	กองช่าง
5	โครงการวางท่อระบายน้ำ พร้อมบ่อพัก ค.ส.ล.ม.2 - ชอย11 -บ้านลิ้นไม้ ม.13	เพื่อให้การ ระบายน้ำได้ดี น้ำไหลสะดวกไม่ ท่วมขัง	วางท่อระบายน้ำพร้อมบ่อพัก ค.ส.ล. ระยะทาง 109 เมตร (ตามแบบ อบต.กำหนด) ติดตั้งป้ายโครงการ 1 ป้าย	-	188,000	188,000	188,000	-	-การระบายน้ำ สะดวกรวดเร็ว - ประชาชน พึงพอใจไม่น้อย กว่าร้อยละ 70	-การระบายน้ำ สะดวกรวดเร็ว	กองช่าง
6	โครงการยกระดับถนนลูกรัง ม.2 -ชอย 1 – ถนนลาดยาง ม. 6	เพื่อการเดินทาง สัญจรคมนาคม ขนส่งได้สะดวก	ขนาดถนนกว้าง 5-6 เมตร (ตามช่วงถนน) ยาว 923 เมตร (ตามแบบ อบต. กำหนด) ติดตั้งป้ายโครงการ 1 ป้าย	-	400,000	4000,000	400,000	-	- การเดินทาง สะดวกมากขึ้น - ประชาชน พึงพอใจไม่น้อย กว่าร้อยละ 70	- ประชาชนมี ความสะดวก รวดเร็วในการ สัญจรคมนาคม ขนส่ง	กองช่าง

รายละเอียดโครงการพัฒนา
แผนพัฒนาท้องถิ่น (พ.ศ. 2566-พ.ศ.2570)
องค์การบริหารส่วนตำบลโพธิ์ใหญ่ อำเภวารินชำราบ จังหวัดอุบลราชธานี

แบบ ผ. 02

- ก. ยุทธศาสตร์จังหวัดที่ 1 การพัฒนาเมืองน่าอยู่ทันสมัยให้เป็นเมืองอัจฉริยะและเสริมสร้างคุณภาพชีวิตของประชาชน
- ข. ยุทธศาสตร์การพัฒนาของ อปท. ในเขตจังหวัดที่ 1 การพัฒนาโครงสร้างพื้นฐาน
1. ยุทธศาสตร์การพัฒนาโครงสร้างพื้นฐาน
- 1.2 แผนงานอุตสาหกรรมและการโยธา

ที่	โครงการ	วัตถุประสงค์	เป้าหมาย (ผลผลิตของโครงการ)	งบประมาณ					ตัวชี้วัด (KPI)	ผลที่คาดว่าจะได้รับ	หน่วยงาน รับผิดชอบหลัก
				2566 (บาท)	2567 (บาท)	2568 (บาท)	2569 (บาท)	2570 (บาท)			
7	โครงการก่อสร้างถนน ค.ส.ล. ม.2 - ซอย 13	เพื่อการเดินทาง สัญจรคมนาคม ขนส่งได้สะดวก	ผิวจราจรกว้าง 4 เมตร ยาว 145 เมตร หนา 0.15 เมตร ไหล่ทางลง ลูกรัง (ตามแบบ อบต. กำหนด) ติดตั้งป้าย โครงการ 1 ป้าย	-	330,000	330,000	330,000	-	- การเดินทางสะดวก มากขึ้น - ประชาชนพึงพอใจ ไม่น้อยกว่าร้อยละ 70	- ถนนได้มาตรฐาน - ประชาชนมี ความสะดวก รวดเร็วในการ สัญจรคมนาคม ขนส่ง	กองช่าง
รวม 7 โครงการ				1,797,000	2,715,000	2,715,000	918,000	-			

รายละเอียดโครงการพัฒนา
แผนพัฒนาท้องถิ่น (พ.ศ. 2566-พ.ศ.2570)
องค์การบริหารส่วนตำบลโพธิ์ใหญ่ อำเภวารินชำราบ จังหวัดอุบลราชธานี

แบบ ผ. 02

- ก. ยุทธศาสตร์จังหวัดที่ 1 การพัฒนาเมืองน่าอยู่ทันสมัยให้เป็นเมืองอัจฉริยะและเสริมสร้างคุณภาพชีวิตของประชาชน
- ข. ยุทธศาสตร์การพัฒนาของ อปท. ในเขตจังหวัดที่ 1 การพัฒนาโครงสร้างพื้นฐาน
1. ยุทธศาสตร์การพัฒนาโครงสร้างพื้นฐาน
- 1.2 แผนงานอุตสาหกรรมและการโยธา

ที่	โครงการ	วัตถุประสงค์	เป้าหมาย (ผลผลิตของโครงการ)	งบประมาณ					ตัวชี้วัด (KPI)	ผลที่คาดว่าจะได้รับ	หน่วยงาน รับผิดชอบหลัก
				2566 (บาท)	2567 (บาท)	2568 (บาท)	2569 (บาท)	2570 (บาท)			
1	โครงการก่อสร้างถนน ค.ส.ล. ม.3 - ซอยหลังสวน	เพื่อการสัญจร คมนาคมขนส่ง ได้สะดวก	ผิวจราจรกว้าง 4 เมตร ยาว 120 เมตร หน้า 0.15 เมตร ไหล่ทางลงลูกรัง (ตามแบบ อบต.กำหนด) ติดตั้งป้ายโครงการ 1 ป้าย	272,000	272,000	272,000	-	-	- การเดินทาง สะดวกมากขึ้น -ประชาชนพึง พอใจไม่น้อยกว่า ร้อยละ 70	- ถนนได้มาตรฐาน - ประชาชนมีความ สะดวกรวดเร็วใน การคมนาคมขนส่ง	กองช่าง
2.	โครงการปรับปรุง ยกระดับถนนลูกรัง ม.3 -ถนนหนองไข่นก -นาดี	เพื่อการสัญจร คมนาคมขนส่ง ได้สะดวก	ขนาดถนนกว้าง 5-6 เมตร ยาว 4,800 เมตร พร้อม วางท่อระบายน้ำ (ตามแบบ อบต.กำหนด) ติดตั้งป้าย โครงการ 1 ป้าย	800,000	800,000	800,000	-	-	- การเดินทาง สะดวกมากขึ้น -ประชาชนพึง พอใจไม่น้อยกว่า ร้อยละ 70	-- ถนนได้มาตรฐาน - ประชาชนมีความ สะดวกรวดเร็วใน การคมนาคมขนส่ง	กองช่าง
รวม 2 โครงการ				1,720,000	1,720,000	1,720,000					

รายละเอียดโครงการพัฒนา
แผนพัฒนาท้องถิ่น (พ.ศ. 2566-พ.ศ.2570)
องค์การบริหารส่วนตำบลโพธิ์ใหญ่ อำเภวารินชำราบ จังหวัดอุบลราชธานี

ก. ยุทธศาสตร์จังหวัดที่ 1 การพัฒนาเมืองน่าอยู่ทันสมัยให้เป็นเมืองอัจฉริยะและเสริมสร้างคุณภาพชีวิตของประชาชน

ข. ยุทธศาสตร์การพัฒนาของ อปท. ในเขตจังหวัดที่ 1 การพัฒนาโครงสร้างพื้นฐาน

1. ยุทธศาสตร์การพัฒนาโครงสร้างพื้นฐาน

1.2 แผนงานอุตสาหกรรมและการโยธา

ที่	โครงการ	วัตถุประสงค์	เป้าหมาย (ผลผลิตของโครงการ)	งบประมาณ					ตัวชี้วัด (KPI)	ผลที่คาดว่าจะได้รับ	หน่วยงาน รับผิดชอบหลัก
				2566 (บาท)	2567 (บาท)	2568 (บาท)	2569 (บาท)	2570 (บาท)			
1	โครงการก่อสร้างถนน ค.ส.ล พร้อมวางท่อ ระบายน้ำ ม.4 -สายรอบหมู่บ้าน	เพื่อการสัญจร คมนาคมขนส่งได้ สะดวก	ผิวจราจรกว้าง 4.00 เมตร ยาว 364 เมตร วางท่อระบาย น้ำ 1 จุด ขนาด \varnothing 0.40 x 1.00 ม. จำนวน 8 ท่อน ไหล ทางลงลูกรัง (ตามแบบ อบต. กำหนด) ติดตั้งป้ายโครงการ 1 ป้าย	820,000	820,000	820,000	-	-	- การเดินทาง สะดวกมากขึ้น -ประชาชนพึง พอใจไม่น้อยกว่า ร้อยละ 70	- ถนนได้มาตรฐาน - ประชาชนมีความ สะดวกรวดเร็วใน การคมนาคมขนส่ง	กองช่าง
2.	โครงการวางท่อระบายน้ำ พร้อมบ่อพัก ค.ส.ล. ม.4 -ซอยข้างวัด	การระบายน้ำได้ดี น้ำไหลได้สะดวก ไม่ท่วมขัง	วางท่อระบายน้ำและบ่อพัก ค.ส.ล. ความยาว 151 เมตร ขนาดท่อ ค.ส.ล. \varnothing 40 x 1.00 เมตร (ตามแบบและประมาณ การ ของ อบต.) ติดตั้งป้าย โครงการ 1 ป้าย	241,000	241,000	241,000	241,000	-	-การระบายน้ำ สะดวก -ประชาชนพึง พอใจไม่น้อยกว่า ร้อยละ 70	การระบายน้ำได้ดี ไม่มีน้ำท่วมขัง	กองช่าง

รายละเอียดโครงการพัฒนา

แผนพัฒนาท้องถิ่น (พ.ศ. 2566-พ.ศ.2570)

องค์การบริหารส่วนตำบลโพธิ์ใหญ่ อำเภวารินชำราบ จังหวัดอุบลราชธานี

แบบ ผ. 02

ก. ยุทธศาสตร์จังหวัดที่ 1 การพัฒนาเมืองน่าอยู่ทันสมัยให้เป็นเมืองอัจฉริยะและเสริมสร้างคุณภาพชีวิตของประชาชน

ข. ยุทธศาสตร์การพัฒนาของ อปท. ในเขตจังหวัดที่ 1 การพัฒนาโครงสร้างพื้นฐาน

1. ยุทธศาสตร์การพัฒนาโครงสร้างพื้นฐาน

1.2 แผนงานอุตสาหกรรมและการโยธา

ที่	โครงการ	วัตถุประสงค์	เป้าหมาย (ผลผลิตของโครงการ)	งบประมาณ					ตัวชี้วัด (KPI)	ผลที่คาดว่าจะได้รับ	หน่วยงาน รับผิดชอบหลัก
				2566 (บาท)	2567 (บาท)	2568 (บาท)	2569 (บาท)	2570 (บาท)			
3	โครงการวางท่อระบายน้ำพร้อมบ่อพัก ค.ส.ล. ม.4 -ชอยกลางบ้าน	การระบายน้ำได้ดีน้ำไหลได้สะดวกไม่ท่วมขัง	วางท่อระบายน้ำและบ่อพัก ค.ส.ล. ความยาว 108 เมตร หนา 0.15 เมตร ขนาดท่อ ค.ส.ล. Ø 40 x 1.00 เมตร (ตามแบบและประมาณการ ของ อบต.) ติดตั้งป้ายโครงการ 1 ป้าย	173,000	173,000	173,000	173,000	-	-การระบายน้ำสะดวก -ประชาชนพึงพอใจไม่น้อยกว่าร้อยละ 70	การระบายน้ำได้ดีไม่มีน้ำท่วมขัง	กองช่าง
4	โครงการปรับปรุงถนนลูกรัง ม.4 -ชอยศาลา	เพื่อการสัญจรคมนาคมขนส่งได้สะดวก	ขนาดถนนกว้าง 5 เมตร ยาว 790 เมตร วางท่อขนาด 0.40 เมตร จำนวน 2 จุด (ตามแบบ อบต.กำหนด) ติดตั้งป้ายโครงการ 1 ป้าย	-	240,000	240,000	240,000	-	- การเดินทางสะดวกมากขึ้น -ประชาชนพึงพอใจไม่น้อยกว่าร้อยละ 70	-- ถนนได้มาตรฐาน - ประชาชนมีความสะดวกรวดเร็วในการคมนาคมขนส่ง	กองช่าง
5	โครงการก่อสร้างถนน ค.ส.ล. ม.4 -ชอย 8 -ชอย 9	เพื่อการสัญจรคมนาคมขนส่งได้สะดวก	- ชอย8 ผิวจราจรกว้าง 3 เมตร ยาว 50 เมตร หนา 0.15 เมตร ไหล่ทางลงลูกรัง - ชอย9 ผิวจราจรกว้าง 3 เมตร ยาว 50 เมตร หนา 0.15 เมตร ไหล่ทางลงลูกรัง (ตามแบบ อบต. กำหนด) ติดตั้งป้ายโครงการ 1 ป้าย	-	200,000	200,000	200,000	-	- การเดินทางสะดวกมากขึ้น -ประชาชนพึงพอใจไม่น้อยกว่าร้อยละ 70	- ถนนได้มาตรฐาน - ประชาชนมีความสะดวกรวดเร็วในการคมนาคมขนส่ง	กองช่าง

รายละเอียดโครงการพัฒนา

แผนพัฒนาท้องถิ่น (พ.ศ. 2566-พ.ศ.2570)

องค์การบริหารส่วนตำบลโพธิ์ใหญ่ อำเภวารินชำราบ จังหวัดอุบลราชธานี

แบบ ผ. 02

ก. ยุทธศาสตร์จังหวัดที่ 1 การพัฒนาเมืองน่าอยู่ทันสมัยให้เป็นเมืองอัจฉริยะและเสริมสร้างคุณภาพชีวิตของประชาชน

ข. ยุทธศาสตร์การพัฒนาของ อปท. ในเขตจังหวัดที่ 1 การพัฒนาโครงสร้างพื้นฐาน

1. ยุทธศาสตร์การพัฒนาโครงสร้างพื้นฐาน

1.2 แผนงานอุตสาหกรรมและการโยธา

ที่	โครงการ	วัตถุประสงค์	เป้าหมาย (ผลผลิตของโครงการ)	งบประมาณ					ตัวชี้วัด (KPI)	ผลที่คาดว่าจะได้รับ	หน่วยงาน รับผิดชอบหลัก
				2566 (บาท)	2567 (บาท)	2568 (บาท)	2569 (บาท)	2570 (บาท)			
6	โครงการก่อสร้างถนน ค.ส.ล ม.4 -สายสร้างเม็ก-สร้างขุน ศรี	เพื่อการสัญจร คมนาคมขนส่งได้ สะดวก	ผิวจราจรกว้าง 4 เมตร ยาว 1,060 เมตร หนา 0.15 เมตร ไหล่ทางลง ลูกรัง (ตามแบบ อบต. กำหนด) ติดตั้งป้ายโครงการ 1 ป้าย	-	2,380,000	2,380,000	2,380,000	-	- การเดินทาง สะดวกมากขึ้น -ประชาชนพึง พอใจไม่น้อย กว่าร้อยละ 70	- ถนนได้มาตรฐาน - ประชาชนมี ความสะดวก รวดเร็วในการ คมนาคมขนส่ง	กองช่าง
7	โครงการก่อสร้างถนน ค.ส.ล ม.4 -สายสร้างเม็ก-นาดง	เพื่อการสัญจร คมนาคมขนส่งได้ สะดวก	ผิวจราจรกว้าง 4 เมตร ยาว 1,740 เมตร หนา 0.15 เมตร ไหล่ทางลง ลูกรัง (ตามแบบ อบต. กำหนด) ติดตั้งป้ายโครงการ 1 ป้าย	-	3,828,000	3,828,000	3,828,000	-	- การเดินทาง สะดวกมากขึ้น -ประชาชนพึง พอใจไม่น้อย กว่าร้อยละ 70	- ถนนได้มาตรฐาน - ประชาชนมี ความสะดวก รวดเร็วในการ คมนาคมขนส่ง	กองช่าง
รวม 7 โครงการ				1,234,000	7,882,000	7,962,000	7,062,000	-			

รายละเอียดโครงการพัฒนา
แผนพัฒนาท้องถิ่น (พ.ศ. 2566-พ.ศ.2570)
องค์การบริหารส่วนตำบลโพธิ์ใหญ่ อำเภวารินชำราบ จังหวัดอุบลราชธานี

แบบ ผ. 02

ก. ยุทธศาสตร์จังหวัดที่ 1 การพัฒนาเมืองน่าอยู่ทันสมัยให้เป็นเมืองอัจฉริยะและเสริมสร้างคุณภาพชีวิตของประชาชน

ข. ยุทธศาสตร์การพัฒนาของ อปท. ในเขตจังหวัดที่ 1 การพัฒนาโครงสร้างพื้นฐาน

1. ยุทธศาสตร์การพัฒนาโครงสร้างพื้นฐาน

1.2 แผนงานอุตสาหกรรมและการโยธา

ที่	โครงการ	วัตถุประสงค์	เป้าหมาย (ผลผลิตของโครงการ)	งบประมาณ					ตัวชี้วัด (KPI)	ผลที่คาดว่าจะได้รับ	หน่วยงาน รับผิดชอบหลัก
				2566 (บาท)	2567 (บาท)	2568 (บาท)	2569 (บาท)	2570 (บาท)			
1	โครงการก่อสร้างถนน ค.ส.ล. ม.5 -ซอยโนนแดง 1	เพื่อการสัญจร คมนาคมขนส่ง ได้สะดวก	ผิวจราจรกว้าง 4 เมตร ยาว 164 เมตร หนา 0.15 เมตร ไหล่ทางลงลูกรัง (ตามแบบ อบต.กำหนด) ติดตั้งป้ายโครงการ 1 ป้าย	370,000	370,000	370,000	-	-	- การเดินทาง สะดวกมากขึ้น -ประชาชนพึง พอใจไม่น้อย กว่าร้อยละ 70	- ถนนได้มาตรฐาน - ประชาชนมีความ สะดวกรวดเร็วใน การคมนาคมขนส่ง	กองช่าง
2	โครงการก่อสร้างถนน ค.ส.ล. ม.5 -ซอย 16	เพื่อการสัญจร คมนาคมขนส่ง ได้สะดวก	ผิวจราจรกว้าง 4 เมตร ยาว 470 หนา 0.15 เมตร ไหล่ ทางลงลูกรัง (ตามแบบ อบต. กำหนด) ติดตั้งป้ายโครงการ 1 ป้าย	1,060,000	1,060,000	1,060,000	-	-	- การเดินทาง สะดวกมากขึ้น -ประชาชนพึง พอใจไม่น้อย กว่าร้อยละ 70	- ถนนได้มาตรฐาน - ประชาชนมีความ สะดวกรวดเร็วใน การคมนาคมขนส่ง	กองช่าง
3	โครงการซ่อมแซมถนน ลูกรัง ม.5 -ซอย 8 แยก 1	เพื่อการสัญจร คมนาคมขนส่ง ได้สะดวก	ขนาดถนนกว้าง 4 เมตร ยาว 480 วางท่อขนาด 0.40 เมตร จำนวน 21 ท่อน (ตามแบบ อบต.กำหนด)	80,000	80,000	80,000	-	-	- การเดินทาง สะดวกมากขึ้น -ประชาชนพึง พอใจไม่น้อย กว่าร้อยละ 70	-- ถนนได้มาตรฐาน - ประชาชนมีความ สะดวกรวดเร็วใน การคมนาคมขนส่ง	กองช่าง

รายละเอียดโครงการพัฒนา
แผนพัฒนาท้องถิ่น (พ.ศ. 2566-พ.ศ.2570)
องค์การบริหารส่วนตำบลโพธิ์ใหญ่ อำเภวารินชำราบ จังหวัดอุบลราชธานี

แบบ ผ. 02

- ก. ยุทธศาสตร์จังหวัดที่ 1 การพัฒนาเมืองน่าอยู่ทันสมัยให้เป็นเมืองอัจฉริยะและเสริมสร้างคุณภาพชีวิตของประชาชน
- ข. ยุทธศาสตร์การพัฒนาของ อปท. ในเขตจังหวัดที่ 1 การพัฒนาโครงสร้างพื้นฐาน
1. ยุทธศาสตร์การพัฒนาโครงสร้างพื้นฐาน
- 1.2 แผนงานอุตสาหกรรมและการโยธา

ที่	โครงการ	วัตถุประสงค์	เป้าหมาย (ผลผลิตของโครงการ)	งบประมาณ					ตัวชี้วัด (KPI)	ผลที่คาดว่าจะได้รับ	หน่วยงาน รับผิดชอบหลัก
				2566 (บาท)	2567 (บาท)	2568 (บาท)	2569 (บาท)	2570 (บาท)			
4	โครงการก่อสร้างถนน ค.ส.ล. ม.5 - ซอย 13 แยก 2 (13/2)	เพื่อการสัญจร คมนาคมขนส่ง ได้สะดวก	ผิวจราจรกว้าง 4 เมตร ยาว 452 เมตร หนา 0.15 เมตร ไหล่ทางลูกรัง (ตามแบบ อบต.กำหนด) ติดตั้งป้ายโครงการ 1 ป้าย	-	1,020,000	1,020,000	1,020,000	-	- การเดินทาง สะดวกมากขึ้น -ประชาชนพึง พอใจไม่น้อย กว่าร้อยละ 70	- ถนนได้มาตรฐาน - ประชาชนมี ความสะดวก รวดเร็วในการ คมนาคมขนส่ง	กองช่าง
5	โครงการก่อสร้างถนน ค.ส.ล. ม.5 - ซอย 8 แยก 1	เพื่อการสัญจร คมนาคมขนส่ง ได้สะดวก	ผิวจราจรกว้าง 4 เมตร ยาว 420 เมตร หนา 0.15 เมตร ไหล่ทางลูกรัง วาง ท่อขนาด 0.40 เมตร จำนวน 21 ท่อน (ตามแบบ อบต.กำหนด) ติดตั้งป้าย โครงการ 1 ป้าย	-	944,000	944,000	944,000	-	- การเดินทาง สะดวกมากขึ้น -ประชาชนพึง พอใจไม่น้อย กว่าร้อยละ 70	- ถนนได้มาตรฐาน - ประชาชนมี ความสะดวก รวดเร็วในการ คมนาคมขนส่ง	กองช่าง
6	โครงการซ่อมแซมท่อ ระบายน้ำ ค.ส.ล. ถนน สายหลัก ม.5 - ใค้กลางศาลาหมู่บ้าน -หน้าร้านค้าโชคเข้มพร	เพื่อให้การ ระบายน้ำได้ สะดวกไม่ท่วม ซ้ิง	-วางท่อขนาด 0.80 *1.00 เมตร จำนวน 18 ท่อน - วางท่อขนาด 0.60 *1.00 เมตร จำนวน 18 ท่อน (ตามแบบ อบต.กำหนด)	-	85,000	85,000	85,000	-	-น้ำไหลได้ สะดวกมากขึ้น -ประชาชนพึง พอใจไม่น้อย กว่าร้อยละ 70	-น้ำไหลได้สะดวก มากขึ้น	กองช่าง
รวม 6 โครงการ				1,510,000	3,559,000	3,559,000	2,049,000	-			

รายละเอียดโครงการพัฒนา
แผนพัฒนาท้องถิ่น (พ.ศ. 2566-พ.ศ.2570)
องค์การบริหารส่วนตำบลโพธิ์ใหญ่ อำเภวารินชำราบ จังหวัดอุบลราชธานี

แบบ ผ. 02

ก. ยุทธศาสตร์จังหวัดที่ 1 การพัฒนาเมืองน่าอยู่ทันสมัยให้เป็นเมืองอัจฉริยะและเสริมสร้างคุณภาพชีวิตของประชาชน

ข. ยุทธศาสตร์การพัฒนาของ อปท. ในเขตจังหวัดที่ 1 การพัฒนาโครงสร้างพื้นฐาน

1. ยุทธศาสตร์การพัฒนาโครงสร้างพื้นฐาน

1.2 แผนงานอุตสาหกรรมและการโยธา

ที่	โครงการ	วัตถุประสงค์	เป้าหมาย (ผลผลิตของโครงการ)	งบประมาณ					ตัวชี้วัด (KPI)	ผลที่คาดว่าจะได้รับ	หน่วยงานรับผิดชอบหลัก
				2566 (บาท)	2567 (บาท)	2568 (บาท)	2569 (บาท)	2570 (บาท)			
1	โครงการก่อสร้างถนน ค.ส.ล. ม.6 -ซอยโพธิ์ออก 2	เพื่อการเดินทาง สัญจรคมนาคม ขนส่งได้สะดวก	ผิวจราจรกว้าง 3 เมตร ยาว 239 เมตร หนา 0.15 เมตร ไหล่ทางลงลูกรัง (ตามแบบ อบต.กำหนด) ติดตั้งป้ายโครงการ 1 ป้าย	400,000	400,000	400,000	400,000	-	- การเดินทาง สะดวกมากขึ้น -ประชาชนพึงพอใจ ไม่น้อยกว่าร้อยละ 70	- ถนนได้มาตรฐาน - ประชาชนมีความ สะดวกรวดเร็วใน การสัญจร คมนาคม ขนส่ง	กองช่าง
2.	โครงการก่อสร้างถนน ค.ส.ล. ม.6 -ซอยโพธิ์ออก 13	เพื่อการเดินทาง สัญจรคมนาคม ขนส่งได้สะดวก	ผิวจราจรกว้าง 4 เมตร ยาว 65 เมตร หนา 0.15 เมตร ไหล่ทางลงลูกรัง (ตามแบบ อบต.กำหนด) ติดตั้งป้ายโครงการ 1 ป้าย	144,000	144,000	144,000	144,000	-	- การเดินทาง สะดวกมากขึ้น -ประชาชนพึงพอใจ ไม่น้อยกว่าร้อยละ 70	- ถนนได้ มาตรฐาน - ประชาชนมีความ สะดวกรวดเร็วใน การสัญจร คมนาคม ขนส่ง	กองช่าง
3.	โครงการก่อสร้างถนน ค.ส.ล. ม.6 - ซอยโพธิ์ออก 17	เพื่อการเดินทาง สัญจรคมนาคม ขนส่งได้สะดวก	ผิวจราจรกว้าง 3 เมตร ยาว 69 เมตร หนา 0.15 เมตร ไหล่ทางลงลูกรัง (ตามแบบ อบต.กำหนด) ติดตั้งป้าย โครงการ 1 ป้าย	117,000	117,000	117,000	117,000	-	- การเดินทาง สะดวกมากขึ้น -ประชาชนพึงพอใจ ไม่น้อยกว่าร้อยละ 70	- ถนนได้มาตรฐาน - ประชาชนมีความ สะดวกรวดเร็วใน การสัญจร คมนาคม ขนส่ง	กองช่าง

รายละเอียดโครงการพัฒนา
แผนพัฒนาท้องถิ่น (พ.ศ. 2566-พ.ศ.2570)
องค์การบริหารส่วนตำบลโพธิ์ใหญ่ อำเภวารินชำราบ จังหวัดอุบลราชธานี

แบบ ผ. 02

- ก. ยุทธศาสตร์จังหวัดที่ 1 การพัฒนาเมืองน่าอยู่ทันสมัยให้เป็นเมืองอัจฉริยะและเสริมสร้างคุณภาพชีวิตของประชาชน
- ข. ยุทธศาสตร์การพัฒนาของ อปท. ในเขตจังหวัดที่ 1 การพัฒนาโครงสร้างพื้นฐาน
1. ยุทธศาสตร์การพัฒนาโครงสร้างพื้นฐาน
- 1.2 แผนงานอุตสาหกรรมและการโยธา

ที่	โครงการ	วัตถุประสงค์	เป้าหมาย (ผลผลิตของโครงการ)	งบประมาณ					ตัวชี้วัด (KPI)	ผลที่คาดว่าจะได้รับ	หน่วยงาน รับผิดชอบหลัก
				2566 (บาท)	2567 (บาท)	2568 (บาท)	2569 (บาท)	2570 (บาท)			
4	โครงการก่อสร้างถนน คสล. ม.6 -ซอยโพธิ์ออก 19	เพื่อการเดินทาง สัญจรคมนาคม ขนส่งได้สะดวก	ผิวจราจรกว้าง 3.50 เมตร ยาว 220 เมตร หนา 0.15 เมตร ไหล่ทางลงลูกรัง (ตามแบบ อบต.กำหนด) ติดตั้งป้ายโครงการ 1 ป้าย	426,500	426,500	426,500	-	-	- การเดินทาง สะดวกมากขึ้น -ประชาชนพึง พอใจไม่น้อย กว่าร้อยละ 70	- ถนนได้มาตรฐาน - ประชาชนมีความ สะดวกรวดเร็วในการ สัญจร คมนาคมขนส่ง	กองช่าง
5	โครงการก่อสร้างถนน คสล. ม.6 -ซอยรอบหมู่บ้านทิศใต้	เพื่อการเดินทาง สัญจรคมนาคม ขนส่งได้สะดวก	ผิวจราจรกว้าง 4 เมตร ยาว 537 เมตร หนา 0.15 เมตร ไหล่ทางลง ลูกรัง (ตามแบบ อบต. กำหนด) ติดตั้งป้าย โครงการ 1 ป้าย	-	1,180,000	1,180,000	1,180,000	-	- การเดินทาง สะดวกมากขึ้น -ประชาชนพึง พอใจไม่น้อย กว่าร้อยละ 70	- ถนนได้มาตรฐาน - ประชาชนมีความ สะดวกรวดเร็วในการ สัญจร คมนาคมขนส่ง	กองช่าง
6	โครงการปรับปรุงถนน ลูกรัง ม.6 -ซอยโพธิ์ออก 9	เพื่อการเดินทาง สัญจรคมนาคม ขนส่งได้สะดวก	ขนาดถนนกว้าง 4 เมตร ยาว 480 เมตร (ตามแบบ อบต.กำหนด)	-	25,000	25,000	25,000	-	- การเดินทาง สะดวกมากขึ้น -ประชาชนพึง พอใจไม่น้อย กว่าร้อยละ 70	- ถนนได้รับการ ปรับปรุงใช้การได้ดี - ประชาชนมีความ สะดวกรวดเร็วในการ สัญจร คมนาคมขนส่ง	กองช่าง

รายละเอียดโครงการพัฒนา
แผนพัฒนาท้องถิ่น (พ.ศ. 2566-พ.ศ.2570)
องค์การบริหารส่วนตำบลโพธิ์ใหญ่ อำเภวารินชำราบ จังหวัดอุบลราชธานี

แบบ ผ. 02

- ก. ยุทธศาสตร์จังหวัดที่ 1 การพัฒนาเมืองน่าอยู่ทันสมัยให้เป็นเมืองอัจฉริยะและเสริมสร้างคุณภาพชีวิตของประชาชน
- ข. ยุทธศาสตร์การพัฒนาของ อปท. ในเขตจังหวัดที่ 1 การพัฒนาโครงสร้างพื้นฐาน
1. ยุทธศาสตร์การพัฒนาโครงสร้างพื้นฐาน
- 1.2 แผนงานอุตสาหกรรมและการโยธา

ที่	โครงการ	วัตถุประสงค์	เป้าหมาย (ผลผลิตของโครงการ)	งบประมาณ					ตัวชี้วัด (KPI)	ผลที่คาดว่าจะได้รับ	หน่วยงาน รับผิดชอบหลัก
				2566 (บาท)	2567 (บาท)	2568 (บาท)	2569 (บาท)	2570 (บาท)			
7	โครงการก่อสร้างถนน คสล. ม.6 -ซอยโพธิ์ออก 18	เพื่อการเดินทาง สัญจรคมนาคม ขนส่งได้สะดวก	ผิวจราจรกว้าง 4 เมตร ยาว 57 เมตร หนา 0.15 เมตร ไหล่ทางลง ลูกรัง (ตามแบบ อบต. กำหนด) ติดตั้งป้าย โครงการ 1 ป้าย	-	128,400	128,400	128,400	-	- การเดินทาง สะดวกมากขึ้น -ประชาชนพึง พอใจไม่น้อยกว่า ร้อยละ 70	- ถนนได้มาตรฐาน - ประชาชนมีความ สะดวกรวดเร็วใน การสัญจร คมนาคม ขนส่ง	กองช่าง
รวม 7 โครงการ				1,087,500	2,420,000	2,420,000	1,994,000	-			

รายละเอียดโครงการพัฒนา
แผนพัฒนาท้องถิ่น (พ.ศ. 2566-พ.ศ.2570)
องค์การบริหารส่วนตำบลโพธิ์ใหญ่ อำเภวารินชำราบ จังหวัดอุบลราชธานี

แบบ ผ. 02

- ก. ยุทธศาสตร์จังหวัดที่ 1 การพัฒนาเมืองน่าอยู่ทันสมัยให้เป็นเมืองอัจฉริยะและเสริมสร้างคุณภาพชีวิตของประชาชน
- ข. ยุทธศาสตร์การพัฒนาของ อปท. ในเขตจังหวัดที่ 1 การพัฒนาโครงสร้างพื้นฐาน
1. ยุทธศาสตร์การพัฒนาโครงสร้างพื้นฐาน
- 1.2 แผนงานอุตสาหกรรมและการโยธา

ที่	โครงการ	วัตถุประสงค์	เป้าหมาย (ผลผลิตของโครงการ)	งบประมาณ					ตัวชี้วัด (KPI)	ผลที่คาดว่าจะได้รับ	หน่วยงาน รับผิดชอบหลัก
				2566 (บาท)	2567 (บาท)	2568 (บาท)	2569 (บาท)	2570 (บาท)			
1	โครงการวางท่อระบายน้ำพร้อมบ่อพัก ค.ส.ล. ม.7 -ถนนสายหลักแยกบ้านนางคำพันธ์ -คลองน้ำ	เพื่อให้การระบายน้ำได้สะดวกไม่ท่วมขัง	วางท่อระบายน้ำและบ่อพัก ค.ส.ล. ความยาว 211 เมตร ขนาดท่อ ค.ส.ล. Ø 40 x 1.00 เมตร (ตามแบบอบต.กำหนด) ติดตั้งป้ายโครงการ 1 ป้าย	380,000	380,000	380,000	-	-	-การระบายน้ำสะดวก -ประชาชนพึงพอใจไม่น้อยกว่าร้อยละ 70	น้ำระบายได้ดีไม่ท่วมขัง	กองช่าง
2	โครงการก่อสร้างถนน ค.ส.ล. ม.7 -ซอยดอนปู่ตา	เพื่อการสัญจรคมนาคมขนส่งได้สะดวก	ผิวจราจรกว้าง 5 เมตร ยาว 348 เมตร หนา 0.15 เมตร ลงลูกรังไหล่ทาง (ตามแบบ อบต.กำหนด ติดตั้งป้ายโครงการ 1 ป้าย	980,000	980,000	980,000	980,000	-	- การเดินทางสะดวกมากขึ้น -ประชาชนพึงพอใจไม่น้อยกว่าร้อยละ 70	- ถนนได้มาตรฐาน - ประชาชนมีความสะดวกรวดเร็วในการคมนาคมขนส่ง	กองช่าง

รายละเอียดโครงการพัฒนา
แผนพัฒนาท้องถิ่น (พ.ศ. 2566-พ.ศ.2570)
องค์การบริหารส่วนตำบลโพธิ์ใหญ่ อำเภวารินชำราบ จังหวัดอุบลราชธานี

แบบ ผ. 02

ก. ยุทธศาสตร์จังหวัดที่ 1 การพัฒนาเมืองน่าอยู่ทันสมัยให้เป็นเมืองอัจฉริยะและเสริมสร้างคุณภาพชีวิตของประชาชน

ข. ยุทธศาสตร์การพัฒนาของ อปท. ในเขตจังหวัดที่ 1 การพัฒนาโครงสร้างพื้นฐาน

1. ยุทธศาสตร์การพัฒนาโครงสร้างพื้นฐาน

1.2 แผนงานอุตสาหกรรมและการโยธา

ที่	โครงการ	วัตถุประสงค์	เป้าหมาย (ผลผลิตของโครงการ)	งบประมาณ					ตัวชี้วัด (KPI)	ผลที่คาดว่าจะได้รับ	หน่วยงาน รับผิดชอบหลัก
				2566 (บาท)	2567 (บาท)	2568 (บาท)	2569 (บาท)	2570 (บาท)			
3	โครงการก่อสร้างถนน ค.ส.ล. ม.7 -ชอย 3	เพื่อการสัญจร คมนาคมขนส่งได้ สะดวก	ผิวจราจรกว้าง 4 เมตร ยาว 180 เมตร หนา 0.15 เมตร ลงลูกรังไหล่ทาง (ตาม แบบ อบต.กำหนด ติดตั้ง ป้ายโครงการ 1 ป้าย	508,000	508,000	508,000	-	-	- การเดินทาง สะดวกมากขึ้น -ประชาชนพึง พอใจไม่น้อย กว่าร้อยละ 70	- ถนนได้ มาตรฐาน - ประชาชนมี ความสะดวก รวดเร็วในการ คมนาคมขนส่ง	กองช่าง
4	โครงการก่อสร้างถนน ค.ส.ล. ม.7 -ชอยสุขสันต์หรรษาพา เพลินเจริญสุข	เพื่อการสัญจร คมนาคมขนส่งได้ สะดวก	ผิวจราจรกว้าง 4 เมตร ยาว 407 เมตร หนา 0.15 เมตร ลงลูกรังไหล่ทาง (ตาม แบบ อบต.กำหนด ติดตั้ง ป้ายโครงการ 1 ป้าย	-	915,000	915,000	915,000	-	- การเดินทาง สะดวกมากขึ้น -ประชาชนพึง พอใจไม่น้อย กว่าร้อยละ 70	- ถนนได้ มาตรฐาน - ประชาชนมี ความสะดวก รวดเร็วในการ คมนาคมขนส่ง	กองช่าง
รวม 4 โครงการ				1,868,000	2,783,000	2,783,000	1,895,000	-			

รายละเอียดโครงการพัฒนา
แผนพัฒนาท้องถิ่น (พ.ศ. 2566-พ.ศ.2570)
องค์การบริหารส่วนตำบลโพธิ์ใหญ่ อำเภอวารินชำราบ จังหวัดอุบลราชธานี

แบบ ผ. 02

- ก. ยุทธศาสตร์จังหวัดที่ 1 การพัฒนาเมืองน่าอยู่ทันสมัยให้เป็นเมืองอัจฉริยะและเสริมสร้างคุณภาพชีวิตของประชาชน
- ข. ยุทธศาสตร์การพัฒนาของ อปท. ในเขตจังหวัดที่ 1 การพัฒนาโครงสร้างพื้นฐาน
1. ยุทธศาสตร์การพัฒนาโครงสร้างพื้นฐาน
- 1.2 แผนงานอุตสาหกรรมและการโยธา

ที่	โครงการ	วัตถุประสงค์	เป้าหมาย (ผลผลิตของโครงการ)	งบประมาณ					ตัวชี้วัด (KPI)	ผลที่คาดว่าจะได้รับ	หน่วยงาน รับผิดชอบหลัก
				2566 (บาท)	2567 (บาท)	2568 (บาท)	2569 (บาท)	2570 (บาท)			
1	โครงการวางท่อระบายน้ำพร้อมบ่อพัก ค.ส.ล. ม.8 - ซอยนรินทร์ 1,3	เพื่อให้การระบายน้ำได้ดี น้ำไหลสะดวกไม่ท่วมขัง	วางท่อระบายน้ำ ขนาด Ø 0.40 * 01.00 เมตร พร้อมบ่อพัก ค.ส.ล. ระยะทาง 109 เมตร (ตามแบบ อบต. กำหนด) ติดตั้งป้ายโครงการ 1 ป้าย	188,000	188,000	188,000	-	-	-น้ำระบายได้ดี -ประชาชนพึงพอใจไม่น้อยกว่าร้อยละ 70	-การระบายน้ำได้ดีไม่ท่วมขัง	กองช่าง
2	โครงการซ่อมแซมถนนลูกรัง ม.8 -ซอยร่องขวาง -ซอยประจักษ์ -ซอยเตื่อนใจ - ซอยสิงห์5	เพื่อการสัญจรคมนาคมขนส่งได้สะดวก	ขนาดถนนกว้าง 3 เมตร ยาว 3,300 เมตร (ตามแบบ อบต.กำหนด) ติดตั้งป้ายโครงการ 1 ป้าย	333,000	333,000	333,000	-	-	- การเดินทางสะดวกมากขึ้น -ประชาชนพึงพอใจไม่น้อยกว่าร้อยละ 70	-ถนนได้มาตรฐาน - ประชาชนมีความสะดวกรวดเร็วในการคมนาคมขนส่ง	กองช่าง

รายละเอียดโครงการพัฒนา
แผนพัฒนาท้องถิ่น (พ.ศ. 2566-พ.ศ.2570)
องค์การบริหารส่วนตำบลโพธิ์ใหญ่ อำเภวารินชำราบ จังหวัดอุบลราชธานี

แบบ ผ. 02

- ก. ยุทธศาสตร์จังหวัดที่ 1 การพัฒนาเมืองน่าอยู่ทันสมัยให้เป็นเมืองอัจฉริยะและเสริมสร้างคุณภาพชีวิตของประชาชน
- ข. ยุทธศาสตร์การพัฒนาของ อปท. ในเขตจังหวัดที่ 1 การพัฒนาโครงสร้างพื้นฐาน
1. ยุทธศาสตร์การพัฒนาโครงสร้างพื้นฐาน
- 1.2 แผนงานอุตสาหกรรมและการโยธา

ที่	โครงการ	วัตถุประสงค์	เป้าหมาย (ผลผลิตของโครงการ)	งบประมาณ					ตัวชี้วัด (KPI)	ผลที่คาดว่าจะได้รับ	หน่วยงาน รับผิดชอบหลัก
				2566 (บาท)	2567 (บาท)	2568 (บาท)	2569 (บาท)	2570 (บาท)			
3	โครงการก่อสร้าง ค.ส.ล. ม.8 - ซอยมียาซาว่า	เพื่อการสัญจร คมนาคมขนส่งได้ สะดวก	ผิวจราจรกว้าง 4 เมตร ยาว 370 เมตร หนา 0.15 เมตร ไหล่ทางลูกรัง (ตามแบบ อบต.กำหนด) ติดตั้งป้ายโครงการ 1 ป้าย	817,000	817,000	817,000	817,000	-	- การเดินทาง สะดวกมากขึ้น -ประชาชนพึง พอใจไม่น้อย กว่าร้อยละ 70	-ถนนได้มาตรฐาน - ประชาชนมี ความสะดวก รวดเร็วในการ คมนาคมขนส่ง	กองช่าง
4.	โครงการวางท่อระบายน้ำ พร้อมบ่อพัก ค.ส.ล. ม.8 - ซอย 3	เพื่อให้การระบาย น้ำได้ดี น้ำไหล สะดวกไม่ท่วมขัง	วางท่อระบายน้ำ ขนาด Ø 0.40 * 01.00 เมตร พร้อม บ่อพัก ค.ส.ล. ระยะทาง 260เมตร (ตามแบบ อบต. กำหนด) ติดตั้งป้ายโครงการ 1 ป้าย	-	420,000	420,000	420,000	-	-น้ำระบายได้ดี -ประชาชนพึง พอใจไม่น้อย กว่าร้อยละ 70	-การระบายน้ำได้ ดีไม่ท่วมขัง	กองช่าง
รวม 4 โครงการ				1,338,000	1,758,000	1,758,000	1,237,000				

รายละเอียดโครงการพัฒนา
แผนพัฒนาท้องถิ่น (พ.ศ. 2566-พ.ศ.2570)
องค์การบริหารส่วนตำบลโพธิ์ใหญ่ อำเภวารินชำราบ จังหวัดอุบลราชธานี

แบบ ผ. 02

- ก. ยุทธศาสตร์จังหวัดที่ 1 การพัฒนาเมืองน่าอยู่ทันสมัยให้เป็นเมืองอัจฉริยะและเสริมสร้างคุณภาพชีวิตของประชาชน
- ข. ยุทธศาสตร์การพัฒนาของ อปท. ในเขตจังหวัดที่ 1 การพัฒนาโครงสร้างพื้นฐาน
1. ยุทธศาสตร์การพัฒนาโครงสร้างพื้นฐาน
- 1.2 แผนงานอุตสาหกรรมและการโยธา

ที่	โครงการ	วัตถุประสงค์	เป้าหมาย (ผลผลิตของโครงการ)	งบประมาณ					ตัวชี้วัด (KPI)	ผลที่คาดว่าจะได้รับ	หน่วยงาน รับผิดชอบหลัก
				2566 (บาท)	2567 (บาท)	2568 (บาท)	2569 (บาท)	2570 (บาท)			
1	โครงการก่อสร้างถนน ค.ส.ล. ม.9 -สายโนนค้อ ม.9	เพื่อการสัญจร คมนาคมขนส่ง ได้สะดวก	ผิวจราจรกว้าง 5 เมตร ยาว 4,350 เมตร หนา 0.15 เมตร ไหล่ทางลงลูกรัง (ตามแบบ อบต.กำหนด) ติดตั้งป้ายโครงการ 1 ป้าย	12,200,000	12,200,000	12,200,000	-	-	- การเดินทาง สะดวกมากขึ้น -ประชาชนพึง พอใจไม่น้อยกว่า ร้อยละ 70	- ถนนได้มาตรฐาน - ประชาชนมีความ สะดวกรวดเร็วใน การสัญจร คมนาคม ขนส่ง	กองช่าง
2	โครงการซ่อมแซมถนน ลูกรัง ม.9 -สายบุงชี-โนนค้อ ม.9	เพื่อการสัญจร คมนาคมขนส่ง ได้สะดวก	ขนาดถนนกว้าง 2.50 เมตร ยาว 390 เมตร (ตามแบบ อบต.กำหนด)	50,000	50,000	50,000	-	-	- การเดินทาง สะดวกมากขึ้น -ประชาชนพึง พอใจไม่น้อยกว่า ร้อยละ 70	- ถนนได้รับการ ปรับปรุง - ประชาชนมีความ สะดวกรวดเร็วใน การสัญจร คมนาคม ขนส่ง	กองช่าง
3	โครงการก่อสร้างถนน ค.ส.ล. ม.9 -ขอยศาลาอีสานเขียว	เพื่อการสัญจร คมนาคมขนส่ง ได้สะดวก	ผิวจราจรกว้าง 4 เมตร ยาว 37 เมตร หนา 0.15 เมตร ไหล่ทางลงลูกรัง (ตามแบบ อบต.กำหนด)	90,000	90,000	90,000	-	-	- การเดินทาง สะดวกมากขึ้น -ประชาชนพึง พอใจไม่น้อยกว่า ร้อยละ 70	- ถนนได้มาตรฐาน - ประชาชนมีความ สะดวกรวดเร็วใน การสัญจร คมนาคม ขนส่ง	กองช่าง

รายละเอียดโครงการพัฒนา
แผนพัฒนาท้องถิ่น (พ.ศ. 2566-พ.ศ.2570)
องค์การบริหารส่วนตำบลโพธิ์ใหญ่ อำเภวารินชำราบ จังหวัดอุบลราชธานี

แบบ ผ. 02

ก. ยุทธศาสตร์จังหวัดที่ 1 การพัฒนาเมืองน่าอยู่ทันสมัยให้เป็นเมืองอัจฉริยะและเสริมสร้างคุณภาพชีวิตของประชาชน

ข. ยุทธศาสตร์การพัฒนาของ อปท. ในเขตจังหวัดที่ 1 การพัฒนาโครงสร้างพื้นฐาน

1. ยุทธศาสตร์การพัฒนาโครงสร้างพื้นฐาน

1.2 แผนงานอุตสาหกรรมและการโยธา

ที่	โครงการ	วัตถุประสงค์	เป้าหมาย (ผลผลิตของโครงการ)	งบประมาณ					ตัวชี้วัด (KPI)	ผลที่คาดว่าจะได้รับ	หน่วยงาน รับผิดชอบหลัก
				2566 (บาท)	2567 (บาท)	2568 (บาท)	2569 (บาท)	2570 (บาท)			
4	โครงการก่อสร้างถนน ค.ส.ล. ม.9 - ซอยเกษตรพัฒนา	เพื่อการสัญจร คมนาคมขนส่ง ได้สะดวก	ผิวจราจรกว้าง 4 เมตร ยาว 1,940 เมตร หนา 0.15 เมตร ไหล่ทางลง ลูกรัง (ตามแบบ อบต. กำหนด) ติดตั้งป้าย โครงการ 1 ป้าย	-	4,350,000	4,350,000	4,350,000	-	- การเดินทาง สะดวกมากขึ้น -ประชาชนพึง พอใจไม่น้อยกว่า ร้อยละ 70	- ถนนได้ มาตรฐาน - ประชาชนมี ความสะดวก รวดเร็วในการ คมนาคมขนส่ง	กองช่าง
5	โครงการวางท่อระบายน้ำ พร้อมบ่อพัก ค.ส.ล. ม.9 -ถนนศรีโพธิ์ใหญ่ ม.9	เพื่อให้การ ระบายน้ำได้ สะดวกไม่ท่วม ขัง	วางท่อระบายน้ำ ขนาด 0.40 * 1.00 เมตร พร้อม บ่อพัก ค.ส.ล. ระยะทาง 219 เมตร (ตามแบบ อบต.กำหนด) ติดตั้งป้าย โครงการ 1 ป้าย	-	354,000	354,000	354,000	-	-การระบายน้ำ สะดวกรวดเร็ว -ประชาชนพึง พอใจไม่น้อยกว่า ร้อยละ 70	-การระบายน้ำ สะดวกรวดเร็ว	กองช่าง
6	โครงการปรับปรุงถนนลูกรัง พร้อมวางท่อระบายน้ำ ม.9 -ถนนภายในหมู่บ้าน	เพื่อการสัญจร คมนาคมขนส่ง ได้สะดวก	ขนาดถนนกว้าง 3 เมตร ยาว 300 เมตร (ตาม แบบ อบต.กำหนด)	40,000	40,000	40,000	40,000	-	- การเดินทาง สะดวกมากขึ้น -ประชาชนพึง พอใจไม่น้อยกว่า ร้อยละ 70	- ถนนได้รับการ ปรับปรุง - ประชาชนมี ความสะดวก รวดเร็วในการ คมนาคมขนส่ง	กองช่าง
รวม 6 โครงการ				12,380,000	17,084,000	17,084,000	4,744,000	-			

รายละเอียดโครงการพัฒนา
แผนพัฒนาท้องถิ่น (พ.ศ. 2566-พ.ศ.2570)
องค์การบริหารส่วนตำบลโพธิ์ใหญ่ อำเภวารินชำราบ จังหวัดอุบลราชธานี

แบบ ผ. 02

- ก. ยุทธศาสตร์จังหวัดที่ 1 การพัฒนาเมืองน่าอยู่ทันสมัยให้เป็นเมืองอัจฉริยะและเสริมสร้างคุณภาพชีวิตของประชาชน
- ข. ยุทธศาสตร์การพัฒนาของ อปท. ในเขตจังหวัดที่ 1 การพัฒนาโครงสร้างพื้นฐาน
1. ยุทธศาสตร์การพัฒนาโครงสร้างพื้นฐาน
- 1.2 แผนงานอุตสาหกรรมและการโยธา

ที่	โครงการ	วัตถุประสงค์	เป้าหมาย (ผลผลิตของโครงการ)	งบประมาณ					ตัวชี้วัด (KPI)	ผลที่คาดว่าจะได้รับ	หน่วยงาน รับผิดชอบหลัก
				2566 (บาท)	2567 (บาท)	2568 (บาท)	2569 (บาท)	2570 (บาท)			
1	โครงการขยายไหล่ทางถนนคอนกรีตเสริมเหล็ก ม.10 -เส้นสร้างขุนศรี – โนนไร่	เพื่อการสัญจรคมนาคมขนส่งได้สะดวก	ขยายไหล่ทาง ถนน ค.ส.ล. ข้างละ 1.50 เมตร ความยาว 5,327 เมตร หนา 0.15 เมตร ไหล่ทางลงลูกรัง (ตามแบบ อบต.กำหนด) ติดตั้งป้ายโครงการ 1 ป้าย	8,960,000	8,960,000	8,960,000	-	-	- การเดินทางสะดวกมากขึ้น -ประชาชนพึงพอใจไม่น้อยกว่าร้อยละ 70	- ประชาชนมีความสะดวกรวดเร็วในการคมนาคมขนส่ง	กองช่าง
2	โครงการก่อสร้างถนนคอนกรีตเสริมเหล็ก ม.10 -ซอยประชาอุทิศ	เพื่อการสัญจรคมนาคมขนส่งได้สะดวก	ผิวจราจรกว้าง 4 เมตร ยาว 300 เมตร หนา 0.15 เมตร วางท่อระบายน้ำขนาด Ø 40 x 1.00 เมตร จำนวน 1 จุด ไหล่ทางลงลูกรัง (ตามแบบ อบต.กำหนด) ติดตั้งป้ายโครงการ 1 ป้าย	680,000	680,000	680,000		-	- การเดินทางสะดวกมากขึ้น -ประชาชนพึงพอใจไม่น้อยกว่าร้อยละ 70	- ถนนได้มาตรฐาน - ประชาชนมีความสะดวกรวดเร็วในการคมนาคมขนส่ง	กองช่าง
3	โครงการก่อสร้างถนนคอนกรีตเสริมเหล็ก ม.10 -ซอยประชาสุขสันต์	เพื่อการสัญจรคมนาคมขนส่งได้สะดวก	ผิวจราจรกว้าง 4 เมตร ยาว 400 เมตร หนา 0.15 เมตร วางท่อระบายน้ำขนาด Ø 40 x 1.00 เมตร จำนวน 1 จุด ไหล่ทางลงลูกรัง (ตามแบบ อบต.กำหนด) ติดตั้งป้ายโครงการ 1 ป้าย	900,000	900,000	900,000	900,000	-	- การเดินทางสะดวกมากขึ้น -ประชาชนพึงพอใจไม่น้อยกว่าร้อยละ 70	- ถนนได้มาตรฐาน - ประชาชนมีความสะดวกรวดเร็วในการคมนาคมขนส่ง	กองช่าง

รายละเอียดโครงการพัฒนา
แผนพัฒนาท้องถิ่น (พ.ศ. 2566-พ.ศ.2570)
องค์การบริหารส่วนตำบลโพธิ์ใหญ่ อำเภวารินชำราบ จังหวัดอุบลราชธานี

แบบ ผ. 02

- ก. ยุทธศาสตร์จังหวัดที่ 1 การพัฒนาเมืองน่าอยู่ทันสมัยให้เป็นเมืองอัจฉริยะและเสริมสร้างคุณภาพชีวิตของประชาชน
- ข. ยุทธศาสตร์การพัฒนาของ อปท. ในเขตจังหวัดที่ 1 การพัฒนาโครงสร้างพื้นฐาน
1. ยุทธศาสตร์การพัฒนาโครงสร้างพื้นฐาน
- 1.2 แผนงานแผนงานอุตสาหกรรมและการโยธา

ที่	โครงการ	วัตถุประสงค์	เป้าหมาย (ผลผลิตของโครงการ)	งบประมาณ					ตัวชี้วัด (KPI)	ผลที่คาดว่าจะได้รับ	หน่วยงาน รับผิดชอบหลัก
				2566 (บาท)	2567 (บาท)	2568 (บาท)	2569 (บาท)	2570 (บาท)			
4	โครงการซ่อมแซมถนน ลูกรัง ม.10 -ซอยประชาอุทิศ	เพื่อการสัญจร คมนาคมขนส่งได้ สะดวก	ขนาดกว้าง 4 เมตร ยาว 500 เมตร (ตามแบบ อบต.กำหนด) ติดตั้งป้าย โครงการ 1 ป้าย	100,000	100,000	-	-	-	- การเดินทาง สะดวกมากขึ้น -ประชาชนพึง พอใจไม่น้อยกว่า ร้อยละ 70	- ประชาชนมี ความสะดวก รวดเร็วในการ คมนาคมขนส่ง	กองช่าง
5	โครงการซ่อมแซมถนน ลูกรัง ม.10 -ซอยประชาสุขสันต์	เพื่อการสัญจร คมนาคมขนส่งได้ สะดวก	ผิวจราจรกว้าง 4 เมตร ยาว 400 เมตร หนา 0.15 เมตร วางท่อระบาย น้ำขนาด Ø 30 x 1.00 เมตร จำนวน 1 จุด ไหล่ ทางลงลูกรัง (ตามแบบ อบต.กำหนด)	80,000	80,000	-	-	-	- การเดินทาง สะดวกมากขึ้น -ประชาชนพึง พอใจไม่น้อยกว่า ร้อยละ 70	- ประชาชนมี ความสะดวก รวดเร็วในการ คมนาคมขนส่ง	กองช่าง
รวม 5 โครงการ				10,720,000	10,720,000	10,540,000	900,000	-			

รายละเอียดโครงการพัฒนา
แผนพัฒนาท้องถิ่น (พ.ศ. 2566-พ.ศ.2570)
องค์การบริหารส่วนตำบลโพธิ์ใหญ่ อำเภอวารินชำราบ จังหวัดอุบลราชธานี

แบบ ผ. 02

- ก. ยุทธศาสตร์จังหวัดที่ 1 การพัฒนาเมืองน่าอยู่ทันสมัยให้เป็นเมืองอัจฉริยะและเสริมสร้างคุณภาพชีวิตของประชาชน
- ข. ยุทธศาสตร์การพัฒนาของ อปท. ในเขตจังหวัดที่ 1 การพัฒนาโครงสร้างพื้นฐาน
1. ยุทธศาสตร์การพัฒนาโครงสร้างพื้นฐาน
- 1.2 แผนงานอุตสาหกรรมและการโยธา

ที่	โครงการ	วัตถุประสงค์	เป้าหมาย (ผลผลิตของโครงการ)	งบประมาณ					ตัวชี้วัด (KPI)	ผลที่คาดว่าจะได้รับ	หน่วยงาน รับผิดชอบหลัก
				2566 (บาท)	2567 (บาท)	2568 (บาท)	2569 (บาท)	2570 (บาท)			
1	โครงการก่อสร้างถนน ค.ส.ล. ม.11 -ซอยหนองมันปลา1	เพื่อการสัญจร คมนาคมขนส่ง ได้สะดวก	ผิวจราจรกว้าง 4 เมตร ยาว 700 เมตร หนา 0.15 เมตร ไหล่ทางลงลูกรัง (ตามแบบ อบต.กำหนด) ติดตั้งป้ายโครงการ 1 ป้าย	1,543,000	1,543,000	1,543,000	-	-	- การเดินทาง สะดวกมากขึ้น -ประชาชนพึง พอใจไม่น้อยกว่า ร้อยละ70	- ถนนได้มาตรฐาน - ประชาชนมีความ สะดวกรวดเร็วใน การสัญจร คมนาคม ขนส่ง	กองช่าง
2	โครงการก่อสร้างถนน ค.ส.ล. ม.11 -ซอยประชาอุทิศ	เพื่อการสัญจร คมนาคมขนส่ง ได้สะดวก	ผิวจราจรกว้าง 4 เมตร ยาว 805 เมตร หนา 0.15 เมตร ไหล่ทางลงลูกรัง (ตามแบบ อบต.กำหนด) ติดตั้งป้ายโครงการ 1 ป้าย	7,775,000	7,775,000	7,775,000	-	-	- การเดินทาง สะดวกมากขึ้น -ประชาชนพึง พอใจไม่น้อยกว่า ร้อยละ70	- ถนนได้มาตรฐาน - ประชาชนมีความ สะดวกรวดเร็วใน การสัญจร คมนาคม ขนส่ง	กองช่าง
3	โครงการปรับปรุงถนน ลูกรัง ม.11 -ซอยโรงข้าวบูนเก่า	เพื่อการสัญจร คมนาคมขนส่ง ได้สะดวก	ขนาดถนนกว้าง 5 เมตร ยาว 788 เมตร (ตามแบบ อบต.กำหนด) ติดตั้งป้าย โครงการ 1 ป้าย	300,000	300,000	300,000	-	-	- การเดินทาง สะดวกมากขึ้น -ประชาชนพึง พอใจไม่น้อยกว่า ร้อยละ70	- ประชาชนมีความ สะดวกรวดเร็วใน การคมนาคมขนส่ง	กองช่าง

รายละเอียดโครงการพัฒนา
แผนพัฒนาท้องถิ่น (พ.ศ. 2566-พ.ศ.2570)
องค์การบริหารส่วนตำบลโพธิ์ใหญ่ อำเภวารินชำราบ จังหวัดอุบลราชธานี

แบบ ผ. 02

- ก. ยุทธศาสตร์จังหวัดที่ 1 การพัฒนาเมืองน่าอยู่ทันสมัยให้เป็นเมืองอัจฉริยะและเสริมสร้างคุณภาพชีวิตของประชาชน
- ข. ยุทธศาสตร์การพัฒนาของ อปท. ในเขตจังหวัดที่ 1 การพัฒนาโครงสร้างพื้นฐาน
1. ยุทธศาสตร์การพัฒนาโครงสร้างพื้นฐาน
- 1.1 แผนงานอุตสาหกรรมและการโยธา

ที่	โครงการ	วัตถุประสงค์	เป้าหมาย (ผลผลิตของโครงการ)	งบประมาณ					ตัวชี้วัด (KPI)	ผลที่คาดว่าจะได้รับ	หน่วยงาน รับผิดชอบหลัก
				2566 (บาท)	2567 (บาท)	2568 (บาท)	2569 (บาท)	2570 (บาท)			
4	โครงการปรับปรุงถนนลูกรัง ม.11 -ซอยศาลากลางบ้าน	เพื่อการสัญจร คมนาคมขนส่งได้ สะดวก	ขนาดถนนกว้าง 5 เมตร ยาว 378 เมตร (ตาม แบบ อบต.กำหนด) ติดตั้งป้ายโครงการ 1 ป้าย	-	100,000	100,000	100,000	-	- การเดินทาง สะดวกมากขึ้น -ประชาชนพึง พอใจไม่น้อย กว่าร้อยละ70	- ประชาชนมี ความสะดวก รวดเร็วในการ คมนาคมขนส่ง	กองช่าง
รวม 4 โครงการ				9,618,000	9,718,000	9,718,000	100,000	-			

รายละเอียดโครงการพัฒนา
แผนพัฒนาท้องถิ่น (พ.ศ. 2566-พ.ศ.2570)
องค์การบริหารส่วนตำบลโพธิ์ใหญ่ อำเภอวารินชำราบ จังหวัดอุบลราชธานี

แบบ ผ. 02

- ก. ยุทธศาสตร์จังหวัดที่ 1 การพัฒนาเมืองน่าอยู่ทันสมัยให้เป็นเมืองอัจฉริยะและเสริมสร้างคุณภาพชีวิตของประชาชน
- ข. ยุทธศาสตร์การพัฒนาของ อปท. ในเขตจังหวัดที่ 1 การพัฒนาโครงสร้างพื้นฐาน
1. ยุทธศาสตร์การพัฒนาโครงสร้างพื้นฐาน
- 1.2 แผนงานอุตสาหกรรมและโยธา

ที่	โครงการ	วัตถุประสงค์	เป้าหมาย (ผลผลิตของโครงการ)	งบประมาณ					ตัวชี้วัด (KPI)	ผลที่คาดว่าจะได้รับ	หน่วยงาน รับผิดชอบหลัก
				2566 (บาท)	2567 (บาท)	2568 (บาท)	2569 (บาท)	2570 (บาท)			
1	โครงการซ่อมแซมก่อสร้างถนน ค.ส.ล. ม.12	เพื่อการสัญจรคมนาคมขนส่งได้สะดวก	ผิวจราจรหนา 0.15 เมตร พื้นที่ ค.ส.ล. ไม่น้อยกว่า 100.00 ตรม. ไหล่ทางลงลูกรัง (ตามแบบ อบต.กำหนด)	80,000	80,000	80,000	-	-	- การเดินทางสะดวกมากขึ้น -ประชาชนพึงพอใจไม่น้อยกว่าร้อยละ70	- ประชาชนมีความสะดวกรวดเร็วในการคมนาคมขนส่ง	กองช่าง
2	โครงการยกระดับถนนลูกรังพร้อมวางท่อระบายน้ำ ม.12 -ซอยหนองโจน	เพื่อการสัญจรคมนาคมขนส่งได้สะดวก	ขนาดถนนกว้าง 4 เมตร ยาว 720 เมตร วางท่อขนาด 0.60*01.00 เมตร จำนวน 12 ท่อน (ตามแบบ อบต.กำหนด) ติดตั้งป้ายโครงการ 1 ป้าย	470,000	470,000	470,000	470,000	-	- การเดินทางสะดวกมากขึ้น -ประชาชนพึงพอใจไม่น้อยกว่าร้อยละ70	- ประชาชนมีความสะดวกรวดเร็วในการคมนาคมขนส่ง	กองช่าง
3	โครงการยกระดับถนนลูกรังพร้อมวางท่อระบายน้ำ ม.12 - ซอยหนองเสียม	เพื่อการสัญจรคมนาคมขนส่งได้สะดวก	ขนาดถนนกว้าง 4 เมตร ยาว 600 เมตร วางท่อขนาด 0.60*01.00 เมตร จำนวน 6 ท่อน (ตามแบบ อบต.กำหนด) ติดตั้งป้ายโครงการ 1 ป้าย	270,000	270,000	270,000	-	-	- การเดินทางสะดวกมากขึ้น - ประชาชนพึงพอใจไม่น้อยกว่าร้อยละ70	- ประชาชนมีความสะดวกรวดเร็วในการคมนาคมขนส่ง	กองช่าง
รวม 3 โครงการ				820,000	820,000	820,000	470,000	-			

รายละเอียดโครงการพัฒนา
แผนพัฒนาท้องถิ่น (พ.ศ. 2566-พ.ศ.2570)
องค์การบริหารส่วนตำบลโพธิ์ใหญ่ อำเภอวารินชำราบ จังหวัดอุบลราชธานี

แบบ ผ. 02

- ก. ยุทธศาสตร์จังหวัดที่ 1 การพัฒนาเมืองน่าอยู่ทันสมัยให้เป็นเมืองอัจฉริยะและเสริมสร้างคุณภาพชีวิตของประชาชน
- ข. ยุทธศาสตร์การพัฒนาของ อปท. ในเขตจังหวัดที่ 1 การพัฒนาโครงสร้างพื้นฐาน
1. ยุทธศาสตร์การพัฒนาโครงสร้างพื้นฐาน
- 1.2 แผนงานอุตสาหกรรมและการโยธา

ที่	โครงการ	วัตถุประสงค์	เป้าหมาย (ผลผลิตของโครงการ)	งบประมาณ					ตัวชี้วัด (KPI)	ผลที่คาดว่าจะได้รับ	หน่วยงาน รับผิดชอบหลัก
				2566 (บาท)	2567 (บาท)	2568 (บาท)	2569 (บาท)	2570 (บาท)			
1	โครงการก่อสร้างถนน ค.ส.ล. ม.13 -ถนนสายลำห้วยตองแหวด	เพื่อการสัญจร คมนาคมขนส่ง ได้สะดวก	ผิวจราจรกว้าง 4 เมตร ยาว 921 เมตร ทน 0.15 เมตร ไหล่ทางลูกกริ่ง (ตามแบบ อบต.กำหนด) ติดตั้งป้ายโครงการ 1 ป้าย	2,070,000	2,070,000	2,070,000	-	-	- การเดินทาง สะดวกมากขึ้น -ประชาชนพึง พอใจไม่น้อยกว่า ร้อยละ70	- ถนนได้มาตรฐาน - ประชาชนมีความ สะดวกรวดเร็วใน การสัญจร คมนาคม ขนส่ง	กองช่าง
2	โครงการวางท่อระบายน้ำ พร้อมบ่อพัก ค.ส.ล. ม.13 - ถนนสายลิ้นไม้คำลือชา	เพื่อให้การ ระบายน้ำได้ดี น้ำไหลสะดวก ไม่ท่วมขัง	วางท่อระบายน้ำ ขนาด 0.40 * 01.00 เมตร พร้อม บ่อพัก ค.ส.ล. ระยะทาง 300 เมตร (ตามแบบ อบต.กำหนด) ติดตั้งป้าย โครงการ 1 ป้าย	483,000	483,000	483,000	-	-	-การระบายน้ำ สะดวกรวดเร็ว -ประชาชนพึง พอใจไม่น้อยกว่า ร้อยละ70	-การระบายน้ำ สะดวกรวดเร็ว	กองช่าง
3	โครงการวางท่อระบายน้ำ พร้อมบ่อพัก ค.ส.ล. ม.13 -ซอยวันดีพัฒนา	เพื่อการสัญจร คมนาคมขนส่ง ได้สะดวก	วางท่อระบายน้ำ ขนาด 0.40 * 01.00 เมตร พร้อม บ่อพัก ค.ส.ล. ระยะทาง 150 เมตร (ตามแบบ อบต.กำหนด) ติดตั้งป้าย โครงการ 1 ป้าย	250,000	250,000	250,000	-	-	- การเดินทาง สะดวกมากขึ้น -ประชาชนพึง พอใจไม่น้อยกว่า ร้อยละ70	- ถนนได้มาตรฐาน - ประชาชนมีความ สะดวกรวดเร็วใน การสัญจร คมนาคม ขนส่ง	กองช่าง

รายละเอียดโครงการพัฒนา
แผนพัฒนาท้องถิ่น (พ.ศ. 2566-พ.ศ.2570)
องค์การบริหารส่วนตำบลโพธิ์ใหญ่ อำเภวารินชำราบ จังหวัดอุบลราชธานี

แบบ ผ. 02

- ก. ยุทธศาสตร์จังหวัดที่ 1 การพัฒนาเมืองน่าอยู่ทันสมัยให้เป็นเมืองอัจฉริยะและเสริมสร้างคุณภาพชีวิตของประชาชน
- ข. ยุทธศาสตร์การพัฒนาของ อปท. ในเขตจังหวัดที่ 1 การพัฒนาโครงสร้างพื้นฐาน
1. ยุทธศาสตร์การพัฒนาโครงสร้างพื้นฐาน
- 1.2 แผนงานอุตสาหกรรมและการโยธา

ที่	โครงการ	วัตถุประสงค์	เป้าหมาย (ผลผลิตของโครงการ)	งบประมาณ					ตัวชี้วัด (KPI)	ผลที่คาดว่าจะได้รับ	หน่วยงาน รับผิดชอบหลัก
				2566 (บาท)	2567 (บาท)	2568 (บาท)	2569 (บาท)	2570 (บาท)			
4	โครงการปรับปรุงภูมิทัศน์ รอบลำห้วยตองแหวด ม.13	เพื่อปรับปรุงภูมิ ทัศน์ให้สวยงาม ใช้เป็นสถานที่ ออกกำลังกาย	ระยะทาง 5 กิโลเมตร (ตามแบบ อบต.กำหนด) ติดตั้งป้ายโครงการ 1 ป้าย	-	300,000	300,000	300,000	-	ประชาชนพึง พอใจไม่น้อย กว่าร้อยละ 70	ภูมิทัศน์รอบลำ ห้วยแลดูสวยงาม	กองช่าง
รวม 4 โครงการ				2,803,000	3,103,000	3,103,000	300,000	-			

รายละเอียดโครงการพัฒนา
แผนพัฒนาท้องถิ่น (พ.ศ. 2566-พ.ศ.2570)
องค์การบริหารส่วนตำบลโพธิ์ใหญ่ อำเภวารินชำราบ จังหวัดอุบลราชธานี

แบบ ผ. 02

ก. ยุทธศาสตร์จังหวัดที่ 1 การพัฒนาเมืองน่าอยู่ทันสมัยให้เป็นเมืองอัจฉริยะและเสริมสร้างคุณภาพชีวิตของประชาชน

ข. ยุทธศาสตร์การพัฒนาของ อปท. ในเขตจังหวัดที่ 1 การพัฒนาด้านส่งเสริมคุณภาพชีวิต

2. ยุทธศาสตร์การส่งเสริมคุณภาพชีวิต

2.1 แผนงานการศึกษา

ที่	โครงการ/กิจกรรม	วัตถุประสงค์	เป้าหมาย (ผลผลิตของโครงการ)	งบประมาณ					ตัวชี้วัด (KPI)	ผลที่คาดว่าจะ ได้รับ	หน่วยงานที่ รับผิดชอบ
				พ.ศ. 2566	พ.ศ. 2567	พ.ศ. 2568	พ.ศ. 2569	พ.ศ. 2570			
1	โครงการค่ายศิลปะ สำหรับเด็กปฐมวัย	เพื่อส่งเสริมพัฒนาการ ด้านอารมณ์ –จิตใจและ ด้านสติปัญญาสำหรับเด็ก ปฐมวัย	1 โครงการ/ปี (รายละเอียดตาม โครงการ)	15,000	15,000	15,000	15,000	15,000	เด็กปฐมวัยมี พัฒนาการสมวัย ร้อยละ 60ขึ้นไป	เด็กมีความคิด สร้างสรรค์และมี จินตนาการมีสภาวะ ด้านอารมณ์จิตใจที่ดี	-กองการศึกษาฯ -ศูนย์พัฒนาเด็ก เล็ก
2	โครงการศึกษาแหล่ง เรียนรู้ณสถานศึกษา	เพื่อให้เด็กปฐมวัยได้ เรียนรู้จากประสบการณ์ จริงนอกห้องเรียน	1 โครงการ/ปี (รายละเอียดตาม โครงการ)	20,000	20,000	20,000	20,000	20,000	เด็กปฐมวัยมี พัฒนาการสมวัย ร้อยละ 60ขึ้นไป	เด็กได้เรียนรู้จาก ประสบการณ์จริง นอกห้องเรียน	-กองการศึกษาฯ -ศูนย์พัฒนาเด็ก เล็ก
3	โครงการแข่งขันกีฬา ศูนย์พัฒนาเด็กเล็ก	เพื่อส่งเสริมความมี ระเบียบวินัยปลูกฝังการ เล่นกีฬา รู้แพ้ รู้ชนะรู้ อภัยสามัคคี อดทน	1 โครงการ/ปี (รายละเอียดตาม โครงการ)	20,000	20,000	20,000	20,000	20,000	เด็กปฐมวัยมี พัฒนาการสมวัย ร้อยละ 60ขึ้นไป	เด็กมีระเบียบวินัย มีความสามัคคี รู้แพ้ รู้ชนะ รู้ภัย รู้จักอดทน	-กองการศึกษาฯ - ศูนย์พัฒนา เด็กเล็ก

รายละเอียดโครงการพัฒนา
แผนพัฒนาท้องถิ่น (พ.ศ. 2566-พ.ศ.2570)
องค์การบริหารส่วนตำบลโพธิ์ใหญ่ อำเภอวารินชำราบ จังหวัดอุบลราชธานี

แบบ ผ. 02

ก. ยุทธศาสตร์จังหวัดที่ 1 การพัฒนาเมืองน่าอยู่ทันสมัยให้เป็นเมืองอัจฉริยะและเสริมสร้างคุณภาพชีวิตของประชาชน

ข. ยุทธศาสตร์การพัฒนาของ อปท. ในเขตจังหวัดที่ 1 การพัฒนาส่งเสริมคุณภาพชีวิต

2. ยุทธศาสตร์การส่งเสริมคุณภาพชีวิต

2.1 แผนงานการศึกษา

ที่	โครงการ/กิจกรรม	วัตถุประสงค์	เป้าหมาย (ผลผลิตของ โครงการ)	งบประมาณและแหล่งที่มา					ตัวชี้วัด (KPI)	ผลที่คาดว่าจะได้รับ	หน่วยงานที่ รับผิดชอบ
				2566 (บาท)	2567 (บาท)	2568 (บาท)	2569 (บาท)	2570 (บาท)			
4	โครงการฝึกอบรม การป้องกันและ ช่วยเหลือเด็กจมน้ำ	เพื่อให้ความรู้และวิธีการ ป้องกันและช่วยเหลือเด็ก จมน้ำ	1 โครงการ/ปี (รายละเอียดตาม โครงการ)	30,000	30,000	30,000	30,000	30,000	ผู้เข้ารับการฝึกอบรมมี ความรู้ความเข้าใจ และมีทักษะการ ป้องกันและช่วยเหลือ เด็กจมน้ำไม่น้อยกว่า ร้อยละ 60	ผู้เข้ารับการฝึกอบรม ได้รับความรู้และวิธีการ ป้องกันและช่วยเหลือเด็ก ไม่ให้เด็กจมน้ำ	-กองการศึกษาฯ -ศูนย์พัฒนาเด็ก เล็ก
5	โครงการแสดงผลงานทาง วิชาการของศูนย์พัฒนา ของเด็กเล็ก	เพื่อแสดงผลงานทาง วิชาการของศูนย์พัฒนา เด็กเล็ก อบต.โพธิ์ใหญ่ ต่อ ผู้มีส่วนได้ส่วนเสียในการ รับบริการทางการศึกษา เด็กปฐมวัยส่งเสริมการมี ส่วนร่วมของชุมชนในการ ส่งเสริมการจัดแหล่งเรียนรู้ ของเด็กปฐมวัย	1 โครงการ/ปี (รายละเอียดตาม โครงการ)	5,000	5,000	5,000	5,000	5,000	ผู้มีส่วนได้ส่วนเสียใน การรับบริการทาง การศึกษาเข้าร่วม กิจกรรมอย่างน้อย ร้อยละ 50	-ผู้มีส่วนได้ส่วนเสียใน การรับบริการทาง การศึกษาเด็กปฐมวัยได้ ทราบผลการดำเนินงาน ทางวิชาการของ ศพด. -ชุมชนมีส่วนร่วมในการ ส่งเสริมการจัดแหล่ง เรียนรู้ของเด็กปฐมวัย	-กองการศึกษาฯ -ศูนย์พัฒนาเด็ก เล็ก

รายละเอียดโครงการพัฒนา
แผนพัฒนาท้องถิ่น (พ.ศ. 2566-พ.ศ.2570)
องค์การบริหารส่วนตำบลโพธิ์ใหญ่ อำเภวารินชำราบ จังหวัดอุบลราชธานี

แบบ ผ. 02

ก. ยุทธศาสตร์จังหวัดที่ 1 การพัฒนาเมืองน่าอยู่ทันสมัยให้เป็นเมืองอัจฉริยะและเสริมสร้างคุณภาพชีวิตของประชาชน

ข. ยุทธศาสตร์การพัฒนาของ อปท. ในเขตจังหวัดที่ 1 การพัฒนาส่งเสริมคุณภาพชีวิต

2. ยุทธศาสตร์การส่งเสริมคุณภาพชีวิต

2.1 แผนงานการศึกษา

ที่	โครงการ/กิจกรรม	วัตถุประสงค์	เป้าหมาย (ผลผลิตของโครงการ)	งบประมาณ					ตัวชี้วัด (KPI)	ผลที่คาดว่าจะ ได้รับ	หน่วยงานที่ รับผิดชอบ
				2566 (บาท)	2567 (บาท)	2568 (บาท)	2569 (บาท)	2570 (บาท)			
6	โครงการอาหารเสริม (นม)	เพื่อให้เด็กปฐมวัย ได้รับอาหารเสริม (นม) ที่มีคุณภาพ อย่างทั่วถึง มีสุขภาพแข็งแรง	1 โครงการ/ปี (รายละเอียดตาม โครงการ)	176,290	176,290	176,290	176,290	176,290	เด็กปฐมวัยมีการ เจริญเติบโต เหมาะสมตามวัย ไม่น้อยกว่าร้อยละ 60	เด็กปฐมวัยได้รับอาหาร เสริมที่มีคุณค่าอย่างทั่วถึง มีสุขภาพแข็งแรง มี น้ำหนัก ส่วนสูงเป็นไป ตามเกณฑ์มาตรฐาน	-กอง การศึกษาฯ
7	โครงการส่งเสริมสุขภาพ อนามัยวัยเด็ก	เพื่อส่งเสริมการออก กำลังกาย สร้างเสริม สุขภาพให้แข็งแรง ให้ความรู้และวิธีการ ป้องกันโรคติดต่อ และโรคไม่ติดต่อ	1 โครงการ/ปี (รายละเอียดตาม โครงการ)	15,000	15,000	15,000	15,000	15,000	สถิติการเกิด โรคติดต่อใน สถานศึกษาน้อย กว่าปีละไม่เกิน 1 ครั้ง	-ผู้เข้าร่วมกิจกรรมได้รับ การส่งเสริมการออกกำลังกาย สร้างเสริมสุขภาพให้ แข็งแรง -ผู้เข้าร่วมกิจกรรมได้รับ ความรู้และวิธีการป้องกัน โรคติดต่อและโรคไม่ติดต่อ	-ศูนย์พัฒนา เด็กเล็ก

รายละเอียดโครงการพัฒนา
แผนพัฒนาท้องถิ่น (พ.ศ. 2566-พ.ศ.2570)
องค์การบริหารส่วนตำบลโพธิ์ใหญ่ อำเภอวารินชำราบ จังหวัดอุบลราชธานี

แบบ ผ. 02

ก. ยุทธศาสตร์จังหวัดที่ 1 การพัฒนาเมืองน่าอยู่ทันสมัยให้เป็นเมืองอัจฉริยะและเสริมสร้างคุณภาพชีวิตของประชาชน

ข. ยุทธศาสตร์การพัฒนาของ อปท. ในเขตจังหวัดที่ 1 การพัฒนาส่งเสริมคุณภาพชีวิต

2. ยุทธศาสตร์การส่งเสริมคุณภาพชีวิต

2.1 แผนงานการศึกษา

ที่	โครงการ/กิจกรรม	วัตถุประสงค์	เป้าหมาย (ผลผลิตของ โครงการ)	งบประมาณ					ตัวชี้วัด (KPI)	ผลที่คาดว่าจะ ได้รับ	หน่วยงานที่ รับผิดชอบ
				2566 (บาท)	2567 (บาท)	2568 (บาท)	2569 (บาท)	2570 (บาท)			
8	โครงการสนับสนุน ค่าใช้จ่ายการบริหาร สถานศึกษา -ค่าอาหารกลางวัน -ค่าจัดการเรียนการสอน -ค่าหนังสือเรียน -ค่าอุปกรณ์การเรียน -ค่าเครื่องแบบนักเรียน -ค่ากิจกรรมพัฒนาผู้เรียน	เพื่อสนับสนุน ค่าใช้จ่ายในการ จัดการศึกษา สำหรับเด็กปฐมวัย ใน ศพด. อบต. โพธิ์ใหญ่	1 โครงการ/ปี (รายละเอียดตาม โครงการ)	904,340	904,340	904,340	904,340	904,340	เด็กปฐมวัยมี พัฒนาการครบทุก ด้านเหมาะสมตาม วัย ไม่น้อยกว่า ร้อยละ 60	ศพด.อบต.โพธิ์ใหญ่มี งบประมาณในการ บริหารสถานศึกษาที่ เพียงพอต่อจำนวนเด็ก ปฐมวัย	กอง การศึกษาฯ
9	โครงการสนับสนุน/ อุดหนุนอาหารกลางวัน โรงเรียนสังกัดสำนักงาน คณะกรรมการการศึกษา ขั้นพื้นฐาน (สพฐ.)	เพื่อให้เด็กได้รับ ประทานอาหารที่ มีประโยชน์และ เพียงพอกับความ ต้องการ	1 โครงการ/ปี (รายละเอียดตาม โครงการ)	2,352,000	2,352,000	2,352,000	2,352,000	2,352,000	อุดหนุนงบ ประมาณโครงการ อาหารกลางวัน โรงเรียน สพฐ. ครบ 200 วัน ร้อยละ 100	เด็กได้รับประทาน อาหารที่มีประโยชน์ และเพียงพอกับความ ต้องการ	- กอง การศึกษาฯ

รายละเอียดโครงการพัฒนา
แผนพัฒนาท้องถิ่น (พ.ศ. 2566-พ.ศ.2570)
องค์การบริหารส่วนตำบลโพธิ์ใหญ่ อำเภวารินชำราบ จังหวัดอุบลราชธานี

แบบ ผ. 02

ก. ยุทธศาสตร์จังหวัดที่ 1 การพัฒนาเมืองน่าอยู่ทันสมัยให้เป็นเมืองอัจฉริยะและเสริมสร้างคุณภาพชีวิตของประชาชน

ข. ยุทธศาสตร์การพัฒนาของ อปท. ในเขตจังหวัดที่ 1 การพัฒนาส่งเสริมคุณภาพชีวิต

2. ยุทธศาสตร์การส่งเสริมคุณภาพชีวิต

2.1 แผนงานการศึกษา

ที่	โครงการ/กิจกรรม	วัตถุประสงค์	เป้าหมาย (ผลผลิตของ โครงการ)	งบประมาณ					ตัวชี้วัด (KPI)	ผลที่คาดว่าจะ ได้รับ	หน่วยงานที่ รับผิดชอบ
				2566 (บาท)	2567 (บาท)	2568 (บาท)	2569 (บาท)	2570 (บาท)			
10	โครงการหมู่บ้านรักการอ่าน	เพื่อจัดหาหนังสือ/วารสาร/หนังสือพิมพ์ให้กับหมู่บ้านต่างๆ	1 โครงการ/ปี (รายละเอียดตามโครงการ)	20,000	20,000	20,000	20,000	20,000	สถานที่อ่านหนังสือประจำหมู่บ้าน อย่างน้อย ร้อยละ 50 ของจำนวนหมู่บ้านทั้งหมด	ประชาชนมีสถานที่อ่านหนังสือ/ติดตามข่าวสาร/สถานที่ในการแลกเปลี่ยนเรียนรู้ข้อมูลข่าวสารในชุมชนเพื่อเพิ่มพูนความรู้และกลมเกลียวจิตใจ	- กองการศึกษาฯ
11	โครงการเยาวชนต้นแบบ	เพื่อเสริมสร้างคุณลักษณะที่พึงประสงค์ให้เกิดขึ้นกับเด็กและเยาวชน	1 โครงการ/ปี (รายละเอียดตามโครงการ)	30,000	30,000	30,000	30,000	30,000	ผู้เข้ารับการฝึกอบรมทำ Post-Test ผ่านร้อยละ 60 ขึ้นไป	เด็กเยาวชนมีศีลธรรมคุณธรรมจริยธรรมและคุณลักษณะที่พึงประสงค์	- กองการศึกษาฯ
12	โครงการศีลธรรมนำชีวิต	เพื่อส่งเสริมให้ประชาชนดำรงตนอยู่ในศีลธรรมอันดี และอยู่ร่วมกับสังคมได้อย่างสงบสุข	1 โครงการ/ปี (รายละเอียดตามโครงการ)	10,000	10,000	10,000	10,000	10,000	ผู้เข้ารับการฝึกอบรมทำ Post-Test ผ่านร้อยละ 60 ขึ้นไป	เด็ก เยาวชนและประชาชนมีคุณธรรมและจริยธรรม	- กองการศึกษาฯ

รายละเอียดโครงการพัฒนา
แผนพัฒนาท้องถิ่น (พ.ศ. 2566-พ.ศ.2570)
องค์การบริหารส่วนตำบลโพธิ์ใหญ่ อำเภอวารินชำราบ จังหวัดอุบลราชธานี

แบบ ผ. 02

ก. ยุทธศาสตร์จังหวัดที่ 1 การพัฒนาเมืองน่าอยู่ทันสมัยให้เป็นเมืองอัจฉริยะและเสริมสร้างคุณภาพชีวิตของประชาชน

ข. ยุทธศาสตร์การพัฒนาของ อปท. ในเขตจังหวัดที่ 1 การพัฒนาส่งเสริมคุณภาพชีวิต

2. ยุทธศาสตร์การส่งเสริมคุณภาพชีวิต

2.1 แผนงานการศึกษา

ที่	โครงการ/กิจกรรม	วัตถุประสงค์	เป้าหมาย (ผลผลิตของ โครงการ)	งบประมาณ					ตัวชี้วัด (KPI)	ผลที่คาดว่าจะ ได้รับ	หน่วยงานที่ รับผิดชอบ
				2566 (บาท)	2567 (บาท)	2568 (บาท)	2569 (บาท)	2570 (บาท)			
13	โครงการฝึกอบรมการ ถนอมอาหารและการ แปรรูปอาหาร	เพื่อให้เด็ก เยาวชน และประชาชนมี ความรู้ ความเข้าใจ วิธีการถนอมอาหาร และการแปรรูปอาหาร ที่ถูกต้องปลอดภัย	1 โครงการ/ปี (รายละเอียดตาม โครงการ)	20,000	20,000	20,000	20,000	20,000	ผู้เข้ารับการฝึกอบรม สามารถถนอมอาหาร และการแปรรูป อาหารได้ร้อยละ 60 ขึ้นไป	เด็ก เยาวชนและ ประชาชนมีความรู้ ความเข้าใจวิธีการ ถนอมอาหาร และการ แปรรูปอาหาร ที่ถูกต้อง ปลอดภัย	- กอง การศึกษาฯ
14	โครงการสำนักirkบ้าน เกิด	เพื่อส่งเสริมให้เด็ก เยาวชนและประชาชน มีแรงจูงใจในการ พัฒนาผลิตภัณฑ์ของ ชุมชน	1 โครงการ/ปี (รายละเอียดตาม โครงการ)	20,000	20,000	20,000	20,000	20,000	ผู้เข้ารับการฝึกอบรม สามารถผลิตของ อุปโภค บริโภค/ เครื่องใช้ในครัวเรือน ได้ร้อยละ 60 ขึ้นไป	ผลิตภัณฑ์ของชุมชน ได้รับการส่งเสริมให้ เป็นที่รู้จัก	- กอง การศึกษาฯ
15	โครงการฝึกอบรมเรียนรู้ วิถีชีวิตเศรษฐกิจพอเพียง	เพื่อสร้างความรู้ ความเข้าใจในวิถีชีวิต เศรษฐกิจพอเพียงและ สามารถนำไปใช้ใน ชีวิตประจำวันได้	1 โครงการ/ปี (รายละเอียดตาม โครงการ)	20,000	20,000	20,000	20,000	20,000	ผู้เข้ารับการฝึกอบรม มีความรู้ความเข้าใจ เรื่องเศรษฐกิจ พอเพียงร้อยละ 60 ขึ้นไป	เด็ก เยาวชนและ ประชาชนมีความรู้ ความเข้าใจในวิถีชีวิต เศรษฐกิจพอเพียง สามารถนำไปใช้ใน ชีวิตประจำวันได้	- กอง การศึกษาฯ

รายละเอียดโครงการพัฒนา
แผนพัฒนาท้องถิ่น (พ.ศ. 2566-พ.ศ.2570)
องค์การบริหารส่วนตำบลโพธิ์ใหญ่ อำเภอวารินชำราบ จังหวัดอุบลราชธานี

แบบ ผ. 02

ก. ยุทธศาสตร์จังหวัดที่ 1 การพัฒนาเมืองนำอยู่ทันสมัยให้เป็นเมืองอัจฉริยะและเสริมสร้างคุณภาพชีวิตของประชาชน

ข. ยุทธศาสตร์การพัฒนาของ อปท. ในเขตจังหวัดที่ 1 การพัฒนาส่งเสริมคุณภาพชีวิต

2. ยุทธศาสตร์การส่งเสริมคุณภาพชีวิต

2.1 แผนงานการศึกษา

ที่	โครงการ/กิจกรรม	วัตถุประสงค์	เป้าหมาย (ผลผลิตของ โครงการ)	งบประมาณ					ตัวชี้วัด (KPI)	ผลที่คาดว่าจะ ได้รับ	หน่วยงานที่ รับผิดชอบ
				2566 (บาท)	2567 (บาท)	2568 (บาท)	2569 (บาท)	2570 (บาท)			
16	โครงการจัดประกวด ครัวเรือนตัวอย่าง เศรษฐกิจพอเพียง	เพื่อส่งเสริมให้มี แหล่งเรียนรู้ด้าน เศรษฐกิจพอเพียงใน ชุมชนส่งเสริมให้ ประชาชนมีการพึ่งพา ตนเอง ลดค่าใช้จ่าย ในการครองชีพ	1 โครงการ/ปี (รายละเอียดตาม โครงการ)	30,000	-	30,000	-	30,000	มีการจัดกิจกรรม ประกวดครัวเรือน ตัวอย่างเศรษฐกิจ พอเพียง	-ชุมชนมีแหล่งเรียนรู้ด้าน เศรษฐกิจพอเพียง -ประชาชนมีการพึ่งพา ตนเอง และรู้จักลด ค่าใช้จ่าย เพิ่มรายได้ใน การครองชีพ	- กอง การศึกษาฯ
17	โครงการฝึกอบรมและ ศึกษาดูงานเพื่อเพิ่ม ศักยภาพบุคลากร	เพื่อส่งเสริมพัฒนาครู ผู้ดูแลเด็กและ บุคลากรสนับสนุน งานการศึกษาให้มี สมรรถนะในการ ปฏิบัติหน้าที่ได้อย่าง มีประสิทธิภาพ	1 โครงการ/ปี (รายละเอียดตาม โครงการ)	40,000	-	40,000	-	40,000	ผู้เข้ารับการ ฝึกอบรมมีผลการ ปฏิบัติราชการใน ระดับไม่น้อยกว่า ร้อยละ ๗๐	ครู ผู้ดูแลเด็ก และ บุคลากรสนับสนุนงาน การศึกษาได้รับการ ส่งเสริมพัฒนาให้มี สมรรถนะในการปฏิบัติ หน้าที่ได้อย่าง มี ประสิทธิภาพ	-กอง การศึกษา ฯ

รายละเอียดโครงการพัฒนา
แผนพัฒนาท้องถิ่น (พ.ศ. 2566-พ.ศ.2570)
องค์การบริหารส่วนตำบลโพธิ์ใหญ่ อำเภอวารินชำราบ จังหวัดอุบลราชธานี

แบบ ผ. 02

ก. ยุทธศาสตร์จังหวัดที่ 1 การพัฒนาเมืองนำอยู่ทันสมัยให้เป็นเมืองอัจฉริยะและเสริมสร้างคุณภาพชีวิตของประชาชน

ข. ยุทธศาสตร์การพัฒนาของ อปท. ในเขตจังหวัดที่ 1 การพัฒนาส่งเสริมคุณภาพชีวิต

2. ยุทธศาสตร์การส่งเสริมคุณภาพชีวิต

2.1 แผนงานการศึกษา

ที่	โครงการ/กิจกรรม	วัตถุประสงค์	เป้าหมาย (ผลผลิตของ โครงการ)	งบประมาณ					ตัวชี้วัด (KPI)	ผลที่คาดว่าจะ ได้รับ	หน่วยงานที่ รับผิดชอบ
				2566 (บาท)	2567 (บาท)	2568 (บาท)	2569 (บาท)	2570 (บาท)			
18	โครงการฝึกอบรมทักษะการผลิตสื่อสำหรับเด็ก	เพื่อส่งเสริมพัฒนาครูผู้ดูแลเด็กให้มีความรู้ความสามารถทักษะในการผลิตสื่อเพื่อส่งเสริมการจัดประสบการณ์ได้อย่างมีประสิทธิภาพ	1 โครงการ/ปี (รายละเอียดตามโครงการ)	-	15,000	-	15,000	-	ผู้เข้ารับการฝึกอบรมสามารถสื่อใช้จัดประสบการณ์ได้ด้วยตนเองร้อยละ 80 ของจำนวนผู้เข้ารับการฝึกอบรมทั้งหมด	ครูผู้ดูแลเด็กมีความรู้ความสามารถและทักษะในการผลิตสื่อเพื่อส่งเสริมการจัดประสบการณ์ได้อย่างมีประสิทธิภาพ	-กองการศึกษาฯ
รวม 18 โครงการ				3,727,630	3,672,630	3,727,630	3,672,630	3,727,630			

รายละเอียดโครงการพัฒนา
แผนพัฒนาท้องถิ่น (พ.ศ. 2566-พ.ศ.2570)
องค์การบริหารส่วนตำบลโพธิ์ใหญ่ อำเภอวารินชำราบ จังหวัดอุบลราชธานี

แบบ ผ. 02

ก. ยุทธศาสตร์จังหวัดที่ 1 การพัฒนาเมืองน่าอยู่ทันสมัยให้เป็นเมืองอัจฉริยะและเสริมสร้างคุณภาพชีวิตของประชาชน

ข. ยุทธศาสตร์การพัฒนาของ อปท. ในเขตจังหวัดที่ 2 ด้านส่งเสริมคุณภาพชีวิต

2.ยุทธศาสตร์การส่งเสริมคุณภาพชีวิต

2.2 แผนงานสาธารณสุข

ที่	โครงการ	วัตถุประสงค์	เป้าหมาย (ผลผลิตของ โครงการ)	งบประมาณ					ตัวชี้วัด (KPI)	ผลที่คาดว่าจะ ได้รับ	หน่วยงาน รับผิดชอบหลัก
				2566 (บาท)	2567 (บาท)	2568 (บาท)	2569 (บาท)	2570 (บาท)			
1	โครงการควบคุมและ ป้องกันโรคพิษสุนัขบ้า	เพื่อสนับสนุนการ ควบคุมและป้องกัน โรคพิษสุนัขบ้า	1 โครงการ/ปี (รายละเอียด ตามโครงการ)	200,000	200,000	200,000	200,000	200,000	-การระบาดโรค พิษสุนัขบ้าลดลง ร้อยละ 10	-การแพร่ระบาด ของโรคพิษสุนัขบ้า ในชุมชนลดลง	สำนักปลัด
2	โครงการเสริมสร้าง สุขภาพและภูมิคุ้มกันโรค แก่ประชาชน	เพื่อจัดอบรมให้ ความรู้/จัดกิจกรรม เสริมสร้างสุขภาพ กายและสุขภาพจิตที่ ดีแก่ประชาชนใน ด้านต่าง ๆ	1 โครงการ/ปี (รายละเอียด ตามโครงการ)	150,000	150,000	150,000	150,000	150,000	-ผู้เข้าร่วม โครงการมีความรู้ ร้อยละ 70 -ประชาชนมี สุขภาพสมบูรณ์ แข็งแรง	ประชาชนมี สุขภาพสมบูรณ์ แข็งแรง	สำนักปลัด
3	โครงการรณรงค์ป้องกัน และควบคุมโรค ไข้เลือดออก	เพื่อจัดซื้อวัสดุ ครุภัณฑ์การแพทย์ และสาธารณสุขเพื่อ บริการประชาชน	1 โครงการ/ปี (รายละเอียด ตามโครงการ)	160,000	160,000	160,000	160,000	160,000	-จัดกิจกรรม/ สนับสนุนอุดหนุน การรณรงค์ ป้องกันโรค ไข้เลือดออก 13หมู่บ้าน	-ประชาชนมี ความรู้ มีส่วนร่วม ในการรณรงค์ ป้องกันและ ควบคุมโรค ไข้เลือดออก	สำนักปลัด

รายละเอียดโครงการพัฒนา
แผนพัฒนาท้องถิ่น (พ.ศ. 2566-พ.ศ.2570)
องค์การบริหารส่วนตำบลโพธิ์ใหญ่ อำเภอวารินชำราบ จังหวัดอุบลราชธานี

แบบ ผ. 02

ก. ยุทธศาสตร์จังหวัดที่ 1 การพัฒนาเมืองน่าอยู่ทันสมัยให้เป็นเมืองอัจฉริยะและเสริมสร้างคุณภาพชีวิตของประชาชน

ข. ยุทธศาสตร์การพัฒนาของ อปท. ในเขตจังหวัดที่ 2 ด้านส่งเสริมคุณภาพชีวิต

2.ยุทธศาสตร์การส่งเสริมคุณภาพชีวิต

2.2 แผนงานสาธารณสุข

ที่	โครงการ	วัตถุประสงค์	เป้าหมาย (ผลผลิตของ โครงการ)	งบประมาณ					ตัวชี้วัด (KPI)	ผลที่คาดว่าจะ ได้รับ	หน่วยงาน รับผิดชอบหลัก
				2566 (บาท)	2567 (บาท)	2568 (บาท)	2569 (บาท)	2570 (บาท)			
4	โครงการสัตว์ปลอดโรค คนปลอดภัยจากพิษสุนัข บ้าตามพระปณิธาน ศาสตราจารย์ ดร. สมเด็จ พระเจ้าลูกเธอเจ้าฟ้าจุฬา ภรณวลัยลักษณ์ อัครราช กุมารี	-เพื่อขับเคลื่อนและ เร่งรัดกำจัดโรคพิษ สุนัขบ้าในระดับ ท้องถิ่น -เพื่อประเมินการ สร้างพื้นที่ปลอดโรค พิษสุนัขบ้า	1 โครงการ/ปี (รายละเอียด ตามโครงการ)	50,000	50,000	50,000	50,000	50,000	-การระบอบโรคพิษ สุนัขบ้าลดลง -มีการจัดกิจกรรม/ สนับสนุนโครงการ สัตว์ปลอดโรคคน ปลอดภัยร้อยละ 80	การแพร่ระบาดของ โรคพิษสุนัข บ้าในชุมชน ลดลง	สำนักปลัด
5	โครงการพัฒนาคุณภาพ แกนนำผู้นำสุขภาพใน ชุมชน	เพื่อจัดอบรม/พัฒนา ศักยภาพแกนนำ สุขภาพในชุมชน ให้แก่ อสม.ในตำบล	1 โครงการ/ปี (รายละเอียด ตามโครงการ)	30,000	30,000	30,000	30,000	30,000	-แกนนำสุขภาพใน ชุมชนมีศักยภาพ มากขึ้น -ผู้เข้าร่วมโครงการ มีความรู้ ร้อยละ70	-อสม.มีศักยภาพ ในการให้บริการ ประชาชน -ประชาชนมี สุขภาพแข็งแรง	สำนักปลัด/ สอ.โพธิ์ใหญ่
6	โครงการอนามัยแม่และ เด็กและการวางแผน ครอบครัว	เพื่อจัดอบรมให้ ความรู้ด้านสุขภาพ อนามัยแม่และเด็ก การวางแผน ครอบครัวแก่ อสม. และประชาชน,กลุ่ม เสี่ยง	1 โครงการ/ปี (รายละเอียด ตามโครงการ)	60,000	60,000	60,000	60,000	60,000	-หญิงตั้งครรภ์มี สุขภาพดี -ผู้เข้าร่วมโครงการ มีความรู้ร้อยละ70	อสม. ,หญิง ตั้งครรภ์และ กลุ่มเสี่ยง มี ความรู้และวิธี ดูแลตัวเองที่ เหมาะสม	สำนักปลัด

รายละเอียดโครงการพัฒนา
แผนพัฒนาท้องถิ่น (พ.ศ. 2566-พ.ศ.2570)
องค์การบริหารส่วนตำบลโพธิ์ใหญ่ อำเภอวารินชำราบ จังหวัดอุบลราชธานี

แบบ ผ. 02

ก. ยุทธศาสตร์จังหวัดที่ 1 การพัฒนาเมืองน่าอยู่ทันสมัยให้เป็นเมืองอัจฉริยะและเสริมสร้างคุณภาพชีวิตของประชาชน

ข. ยุทธศาสตร์การพัฒนาของ อปท. ในเขตจังหวัดที่ 2 ด้านส่งเสริมคุณภาพชีวิต

2.ยุทธศาสตร์การส่งเสริมคุณภาพชีวิต

2.2 แผนงานสาธารณสุข

ที่	โครงการ	วัตถุประสงค์	เป้าหมาย (ผลผลิตของ โครงการ)	งบประมาณ					ตัวชี้วัด (KPI)	ผลที่คาดว่าจะ ได้รับ	หน่วยงาน รับผิดชอบหลัก
				2566 (บาท)	2567 (บาท)	2568 (บาท)	2569 (บาท)	2570 (บาท)			
7	โครงการจัด ฝึกอบรมผู้ประกอบการ กิจการและผู้สัมผัส อาหาร	เพื่อจัดฝึกอบรมผู้ประกอบการ กิจการและผู้สัมผัสอาหาร ตาม กฎกระทรวงสุขลักษณะของ สถานที่จำหน่ายอาหาร พ.ศ. 2561 ให้แก่ผู้ประกอบการ และผู้สัมผัสอาหารในพื้นที่	1โครงการ/ปี (รายละเอียด ตามโครงการ)	50,000	50,000	50,000	50,000	50,000	ผู้เข้ารับการอบรม ในโครงการมี ความรู้ ผ่านเกณฑ์ การอบรม ไม่น้อยกว่าร้อยละ 70	-ผู้ประกอบการกิจการ และผู้สัมผัสอาหารใน พื้นที่ มีความรู้ผ่าน การอบรมตาม หลักสูตร	สำนักปลัด
8	โครงการตรวจ สุขภาพเชิงรุก	เพื่อให้ประชาชนเกิดความ ตระหนักและเห็นความสำคัญ ทราบปัจจัยเสี่ยงในการที่จะเกิด ภาวะเจ็บป่วยในอนาคตของ ตนเองและครอบครัว	1 โครงการ/ปี (รายละเอียด ตามโครงการ)	70,000	70,000	70,000	70,000	70,000	ประชาชนในเขต พื้นที่ตำบลโพธิ์ ใหญ่ ตั้งแต่อายุ 15 ปี ขึ้นไป	ชุมชนมีข้อมูลและ สามารถวางแผนแก้ไข ปัญหาสุขภาพของ ชุมชนได้ตามความ เหมาะสม	สำนักปลัด/ รพ.สต.โพธิ์ ใหญ่
9	โครงการผู้สูงอายุ ต้นแบบ	เพื่อจัดฝึกอบรม/จัดกิจกรรม รักษาดูแลสุขภาพผู้สูงอายุ สามารถช่วยเหลือตนเองได้และ ได้รับการดูแล	1 โครงการ/ปี ผู้สูงอายุ 13 หมู่บ้าน/ปี (รายละเอียด ตามโครงการ)	10,000	10,000	10,000	10,000	10,000	เพื่อส่งเสริม สนับสนุนชมรม ผู้สูงอายุ	ผู้สูงอายุได้รับการ ส่งเสริมด้านสุขภาพ ร่างกายและจิตใจ	สำนักปลัด/ รพ.สต.โพธิ์ ใหญ่

รายละเอียดโครงการพัฒนา
แผนพัฒนาท้องถิ่น (พ.ศ. 2566-พ.ศ.2570)
องค์การบริหารส่วนตำบลโพธิ์ใหญ่ อำเภอวารินชำราบ จังหวัดอุบลราชธานี

แบบ ผ. 02

ก. ยุทธศาสตร์จังหวัดที่ 1 การพัฒนาเมืองน่าอยู่ทันสมัยให้เป็นเมืองอัจฉริยะและเสริมสร้างคุณภาพชีวิตของประชาชน

ข. ยุทธศาสตร์การพัฒนาของ อปท. ในเขตจังหวัดที่ 2 ด้านส่งเสริมคุณภาพชีวิต

2.ยุทธศาสตร์การส่งเสริมคุณภาพชีวิต

2.2 แผนงานสาธารณสุข

ที่	โครงการ	วัตถุประสงค์	เป้าหมาย (ผลผลิตของ โครงการ)	งบประมาณ					ตัวชี้วัด (KPI)	ผลที่คาดว่าจะ ได้รับ	หน่วยงาน รับผิดชอบหลัก
				2566 (บาท)	2567 (บาท)	2568 (บาท)	2569 (บาท)	2570 (บาท)			
10	โครงการการบริการ แพทย์แผนไทย โดย อสม.	เพื่อให้ประชาชนทั่วไป และกลุ่มผู้ป่วยเรื้อรัง ได้รับบริการแพทย์แผน ไทย	1 โครงการ/ปี (รายละเอียด ตามโครงการ)	30,000	30,000	30,000	30,000	30,000	ประชาชนใน ชุมชนได้รับการบริการ	กลุ่มผู้ป่วยโรคเรื้อรัง ได้รับบริการแพทย์ แผนไทย โดยการ ตรวจเท้าเพื่อดู ภาวะแทรกซ้อนโดย อสม. ที่ผ่านการ อบรม	สำนักปลัด/ รพ.สต.โพธิ์ ใหญ่
11	โครงการบริการทัน ตกรรมเคลื่อนที่โดย อสม.	เพื่ออบรม อสม. ให้ ความรู้ด้านสาธารณสุข เบื้องต้น พร้อมกับ ให้บริการตรวจคัดกรอง สุขภาพช่องปาก เบื้องต้นในชุมชน	1 โครงการ/ปี (รายละเอียด ตามโครงการ)	10,000	10,000	10,000	10,000	10,000	อสม. มีความรู้ ด้านทันตกรรม เบื้องต้น	อสม. ให้บริการตรวจ คัดกรองสุขภาพช่อง ปากเบื้องต้นในชุมชน และส่งต่อผู้ที่มีปัญหา ด้านทันตสุขภาพให้ รับการรักษาต่อที่ รพ. สต. ได้	สำนักปลัด/ รพ.สต.โพธิ์ ใหญ่
12	โครงการอาหารเพื่อ สุขภาพของผู้ป่วยโรค เรื้อรัง	เพื่อจัดกิจกรรมของ กลุ่มผู้ป่วยโรคเรื้อรัง ให้ สุขศึกษารายกลุ่มและ จัดอาหารเสริมแก่ผู้ป่วย โรคเรื้อรังที่มารับบริการ ใน รพ.สต. โพธิ์ใหญ่	1 โครงการ/ปี (รายละเอียด ตามโครงการ)	26,000	26,000	26,000	26,000	26,000	ประชาชนใน ชุมชนได้รับการบริการ	ผู้ป่วยเรื้อรังที่มารับ บริการใน รพ.สต.ได้ บริโภคอาหารที่ เหมาะสมกับแต่ละ โรคตามธงโภชนาการ สาธารณสุข	สำนักปลัด/ รพ.สต.โพธิ์ ใหญ่

รายละเอียดโครงการพัฒนา
แผนพัฒนาท้องถิ่น (พ.ศ. 2566-พ.ศ.2570)
องค์การบริหารส่วนตำบลโพธิ์ใหญ่ อำเภอวารินชำราบ จังหวัดอุบลราชธานี

แบบ ผ. 02

ก. ยุทธศาสตร์จังหวัดที่ 1 การพัฒนาเมืองน่าอยู่ทันสมัยให้เป็นเมืองอัจฉริยะและเสริมสร้างคุณภาพชีวิตของประชาชน

ข. ยุทธศาสตร์การพัฒนาของ อปท. ในเขตจังหวัดที่ 2 ด้านส่งเสริมคุณภาพชีวิต

2.ยุทธศาสตร์การส่งเสริมคุณภาพชีวิต

2.2 แผนงานสาธารณสุข

ที่	โครงการ	วัตถุประสงค์	เป้าหมาย (ผลผลิตของ โครงการ)	งบประมาณ					ตัวชี้วัด (KPI)	ผลที่คาดว่าจะ ได้รับ	หน่วยงาน รับผิดชอบหลัก
				2566 (บาท)	2567 (บาท)	2568 (บาท)	2569 (บาท)	2570 (บาท)			
13	โครงการอบรมหมู่บ้าน สุขภาพดีวิถีพุทธ	เพื่อส่งเสริมให้กลุ่ม เสี่ยงมีความรู้เรื่อง การปรับเปลี่ยน พฤติกรรมและ สามารถบริหาร จัดการความเสี่ยง ของตนเองได้โดยยึด หลัก 3 อ.	1 โครงการ/ปี (รายละเอียด ตามโครงการ)	10,000	10,000	10,000	10,000	10,000	กลุ่มปกติ,กลุ่ม เสี่ยงและกลุ่ม ผู้ป่วยเรื้อรัง	ผู้ผ่านการอบรมมี การปรับเปลี่ยน พฤติกรรมโดยใช้ แบบประเมิน พฤติกรรม	สำนักปลัด/ รพ.สต.โพธิ์ ใหญ่
14	โครงการบริการใกล้บ้าน ใกล้ใจ	ติดตามเยี่ยมบ้าน ประชาชนทั่วไปกลุ่ม ผู้ป่วยโรคเรื้อรัง/กลุ่ม ผู้พิการ/หญิงหลัง คลอด/กลุ่มเสี่ยง/ ผู้ป่วยจิตเวช	1 โครงการ/ปี (รายละเอียด ตามโครงการ)	70,000	70,000	70,000	70,000	70,000	อสม. ได้ดูแล ประชาชนทั่วไป	กลุ่มผู้ป่วยโรคเรื้อรัง/ กลุ่มผู้พิการ/หญิง หลังคลอด/กลุ่ม เสี่ยง/ผู้ป่วยจิตเวช ติดตามเยี่ยมและ ดูแลอย่างต่อเนื่องที่ บ้านโดยทีมสห วิชาชีพ	สำนักปลัด/ รพ.สต.โพธิ์ ใหญ่
15	โครงการอบรม อสม. น้อย ในโรงเรียน	เพื่อให้มี อสม. น้อย ในโรงเรียนให้ความรู้ เกี่ยวกับงาน สาธารณสุข	1 โครงการ/ปี (รายละเอียด ตามโครงการ)	10,000	10,000	10,000	10,000	10,000	จำนวนนักเรียนใน กลุ่มเป้าหมาย	นักเรียนได้รับความรู้ เกี่ยวกับสุขภาพและ เป็นแกนนำในการ เฝ้าระวังป้องกันด้าน สุขภาพในโรงเรียน	รพ.สต.โพธิ์ ใหญ่

รายละเอียดโครงการพัฒนา
แผนพัฒนาท้องถิ่น (พ.ศ. 2566-พ.ศ.2570)
องค์การบริหารส่วนตำบลโพธิ์ใหญ่ อำเภอวารินชำราบ จังหวัดอุบลราชธานี

แบบ ผ. 02

ก. ยุทธศาสตร์จังหวัดที่ 1 การพัฒนาเมืองน่าอยู่ทันสมัยให้เป็นเมืองอัจฉริยะและเสริมสร้างคุณภาพชีวิตของประชาชน

ข. ยุทธศาสตร์การพัฒนาของ อปท. ในเขตจังหวัดที่ 2 ด้านส่งเสริมคุณภาพชีวิต

2.ยุทธศาสตร์การส่งเสริมคุณภาพชีวิต

2.2 แผนงานสาธารณสุข

ที่	โครงการ	วัตถุประสงค์	เป้าหมาย (ผลผลิตของ โครงการ)	งบประมาณ					ตัวชี้วัด (KPI)	ผลที่คาดว่าจะ ได้รับ	หน่วยงาน รับผิดชอบหลัก
				2566 (บาท)	2567 (บาท)	2568 (บาท)	2569 (บาท)	2570 (บาท)			
16	โครงการเสริมสร้างพัฒนาและสติปัญญาโดยการบริโภคอาหารที่มีสารไอโอดีน	เพื่อส่งเสริมและกระตุ้นพัฒนาการในเด็กที่พัฒนาการล่าช้า	1 โครงการ/ปี (รายละเอียดตามโครงการ)	10,000	10,000	10,000	10,000	10,000	กลุ่มนักเรียนภายในเขตตำบลโพธิ์ใหญ่	นักเรียนได้รับการส่งเสริมและกระตุ้นพัฒนาการในเด็กที่มีพัฒนาการล่าช้าทุกคน	รพ.สต.โพธิ์ใหญ่
17	โครงการเครือข่าย อสม./ผู้นำสุขภาพเข้มแข็ง	เพื่อจัดอบรมให้ความรู้/จัดกิจกรรมพัฒนาเครือข่าย อสม. และผู้นำในการป้องกันและควบคุมโรคต่างๆในชุมชน	1 โครงการ/ปี (รายละเอียดตามโครงการ)	50,000	50,000	50,000	50,000	50,000	มีการจัดโครงการ/กิจกรรมการพัฒนาเครือข่าย อสม. และผู้นำในการป้องกันและควบคุมโรคในชุมชน	อสม. และผู้นำในชุมชนมีความรู้ทักษะในการป้องกันและควบคุมโรค	สำนักปลัด/รพ.สต.โพธิ์ใหญ่
18	โครงการให้ความรู้เตรียมความพร้อมเพื่อป้องกันโรคระบาดของโรคติดต่อและโรคอุบัติใหม่	เพื่อจัดอบรมให้ความรู้และเฝ้าระวังและเตรียมความพร้อมป้องกันโรค ให้แก่แกนนำสุขภาพ ประชาชน และกลุ่มเสี่ยง	1 โครงการ/ปี (รายละเอียดตามโครงการ)	50,000	50,000	50,000	50,000	50,000	มีการจัดโครงการ/กิจกรรมการป้องกันการระบาดของโรคติดต่อของโรคระบาดของโรคติดต่อโรคอุบัติใหม่ลดลง	การระบาดของโรคระบาด โรคติดต่อและโรคอุบัติใหม่ในชุมชนลดลง	สำนักปลัด

รายละเอียดโครงการพัฒนา
แผนพัฒนาท้องถิ่น (พ.ศ. 2566-พ.ศ.2570)
องค์การบริหารส่วนตำบลโพธิ์ใหญ่ อำเภอวารินชำราบ จังหวัดอุบลราชธานี

แบบ ผ. 02

ก. ยุทธศาสตร์จังหวัดที่ 1 การพัฒนาเมืองน่าอยู่ทันสมัยให้เป็นเมืองอัจฉริยะและเสริมสร้างคุณภาพชีวิตของประชาชน

ข. ยุทธศาสตร์การพัฒนาของ อปท. ในเขตจังหวัดที่ 2 ด้านส่งเสริมคุณภาพชีวิต

2.ยุทธศาสตร์การส่งเสริมคุณภาพชีวิต

2.2 แผนงานสาธารณสุข

ที่	โครงการ	วัตถุประสงค์	เป้าหมาย (ผลผลิตของ โครงการ)	งบประมาณ					ตัวชี้วัด (KPI)	ผลที่คาดว่าจะ ได้รับ	หน่วยงาน รับผิดชอบหลัก
				2566 (บาท)	2567 (บาท)	2568 (บาท)	2569 (บาท)	2570 (บาท)			
19	โครงการเฝ้าระวังและเตรียมความพร้อมป้องกันโรคมือ เท้า ปาก	เพื่อจัดอบรมให้ความรู้และเฝ้าระวังและเตรียมความพร้อมป้องกันโรคให้แก่ประชาชนและกลุ่มเสี่ยง	1 โครงการ/ปี (รายละเอียดตามโครงการ)	60,000	60,000	60,000	60,000	60,000	-ผู้เข้าร่วมโครงการมีความรู้ร้อยละ70 -ระบาดโรคมือ เท้า ปากลดลง	-ประชาชนมีความรู้และมีการเฝ้าระวังโรค -การระบาดของโรคมือ เท้า ปาก ในตำบลลดลง	สำนักปลัด
20	โครงการรณรงค์และป้องกันโรคเอดส์	เพื่อสนับสนุนการรณรงค์และป้องกันโรคเอดส์	1 โครงการ/ปี (รายละเอียดตามโครงการ)	50,000	50,000	50,000	50,000	50,000	-ผู้เข้าร่วมโครงการมีความรู้ร้อยละ70 - ผู้ป่วยโรคเอดส์มีการปฏิบัติและดูแลตนเองได้อย่างถูกต้อง	-ประชาชนมีความรู้เรื่องโรคเอดส์ และมีการปฏิบัติที่ถูกต้อง	สำนักปลัด
21	โครงการรณรงค์ตรวจคัดกรองค้นหามะเร็งปากมดลูกและมะเร็งเต้านม	เพื่อให้หญิง อายุ 30 – 60 ปี ได้รับการตรวจคัดกรองภาวะเสี่ยงต่อโรคมะเร็งปากมดลูก	1 โครงการ/ปี (รายละเอียดตามโครงการ)	25,000	25,000	25,000	25,000	25,000	มีการตรวจคัดกรองผู้ป่วยมะเร็งปากมดลูก	ประชากรหญิงได้รับการตรวจคัดกรองมะเร็งปากมดลูกภายใน 5 ปี ร้อยละ 100	สำนักปลัด/รพสต.โพธิ์ใหญ่

รายละเอียดโครงการพัฒนา
แผนพัฒนาท้องถิ่น (พ.ศ. 2566-พ.ศ.2570)
องค์การบริหารส่วนตำบลโพธิ์ใหญ่ อำเภอวารินชำราบ จังหวัดอุบลราชธานี

แบบ ผ. 02

ก. ยุทธศาสตร์จังหวัดที่ 1 การพัฒนาเมืองน่าอยู่ทันสมัยให้เป็นเมืองอัจฉริยะและเสริมสร้างคุณภาพชีวิตของประชาชน

ข. ยุทธศาสตร์การพัฒนาของ อปท. ในเขตจังหวัดที่ 2 ด้านส่งเสริมคุณภาพชีวิต

2.ยุทธศาสตร์การส่งเสริมคุณภาพชีวิต

2.2 แผนงานสาธารณสุข

ที่	โครงการ	วัตถุประสงค์	เป้าหมาย (ผลผลิตของ โครงการ)	งบประมาณ					ตัวชี้วัด (KPI)	ผลที่คาดว่าจะ ได้รับ	หน่วยงาน รับผิดชอบหลัก
				2566 (บาท)	2567 (บาท)	2568 (บาท)	2569 (บาท)	2570 (บาท)			
22	โครงการทันตสุขภาพ สำหรับเด็กปฐมวัย	เพื่อจัดโครงการ/ กิจกรรมของศูนย์ พัฒนาเด็กเล็ก	1 โครงการ (รายละเอียด ตามโครงการ)	3,000	3,000	3,000	3,000	3,000	เด็กเล็กมีสุขภาพ ฟันแข็งแรง	นักเรียนมีสุขภาพฟันที่ ดี	กองการ ศึกษา
23	โครงการพระราชดำริ ด้านสาธารณสุข	เพื่อสนับสนุนการ โครงการพระราชดำริ ด้านสาธารณสุข	จำนวน 13 หมู่บ้านละ 3 โครงการ/ปี (รายละเอียด ตามโครงการ)	260,000	260,000	260,000	260,000	260,000	-มีการอุดหนุน/ สนับสนุนโครงการ พระราชดำริด้าน สาธารณสุข 13 หมู่บ้าน -ประชาชนสุข ภาพดี	-ประชาชนมีสุขภาพ สมบูรณ์แข็งแรง -งานสาธารณสุข ในชุมชนมีประสิทธิ ภาพมากยิ่งขึ้น -อสม.,แกนนำสุขภาพ ชุมชน มีความรู้ ทักษะ ในการปฏิบัติงาน	สำนักปลัด/ อุดหนุนส่วน ราชการ/รพ. สต.ตำบลโพธิ์ ใหญ่/ หมู่บ้าน 13 หมู่บ้าน

รายละเอียดโครงการพัฒนา
แผนพัฒนาท้องถิ่น (พ.ศ. 2566-พ.ศ.2570)
องค์การบริหารส่วนตำบลโพธิ์ใหญ่ อำเภอวารินชำราบ จังหวัดอุบลราชธานี

แบบ ผ. 02

ก. ยุทธศาสตร์จังหวัดที่ 1 การพัฒนาเมืองน่าอยู่ทันสมัยให้เป็นเมืองอัจฉริยะและเสริมสร้างคุณภาพชีวิตของประชาชน

ข. ยุทธศาสตร์การพัฒนาของ อปท. ในเขตจังหวัดที่ 2 ด้านส่งเสริมคุณภาพชีวิต

2.ยุทธศาสตร์การส่งเสริมคุณภาพชีวิต

2.2 แผนงานสาธารณสุข

ที่	โครงการ	วัตถุประสงค์	เป้าหมาย (ผลผลิตของ โครงการ)	งบประมาณ					ตัวชี้วัด (KPI)	ผลที่คาดว่าจะ ได้รับ	หน่วยงาน รับผิดชอบหลัก
				2566 (บาท)	2567 (บาท)	2568 (บาท)	2569 (บาท)	2570 (บาท)			
24	โครงการสัปดาห์ปลอดโรค คน ปลอดภัยจากพิษสุนัขบ้าตาม พระปณิธาน ศาสตราจารย์ ดร. สมเด็จพระเจ้าน้องนางเธอ เจ้าฟ้าจุฬาภรณวลัยลักษณ์ อัครราชกุมารี กรมพระศรี สวางควัฒนวรขัตติยราชนารี	-เพื่อขับเคลื่อนและ เร่งรัดกำจัดโรคพิษ สุนัขบ้าในระดับ ท้องถิ่น -เพื่อประเมินการ สร้างพื้นที่ปลอดโรค พิษสุนัขบ้า	1 โครงการ/ปี (รายละเอียด ตามโครงการ)	100,000	100,000	100,000	100,000	100,000	1โครงการ/ปี	-การแพร่ระบาดของ โรคพิษสุนัขบ้าใน ชุมชนลดลง	สำนักปลัด
25	โครงการป้องกันและฟื้นฟูจาก สถานการณ์การแพร่ระบาดของ ของโรคติดเชื้อไวรัสโคโรนา 2019 (COVID-19)	เพื่อดำเนินการ/ สนับสนุนการป้องกัน แก้ไขปัญหาและ ฟื้นฟูจากสถานการณ์ การแพร่ระบาดของ โรคติดเชื้อไวรัสโคโร นา 2019 (COVID- 19)	1 โครงการ/ ปี (รายละเอียด ตามโครงการ)	100,000	100,000	100,000	100,000	100,000	1 โครงการ/ปี	ดำเนินการ/สนับสนุน การป้องกันแก้ไข ปัญหาและฟื้นฟูจาก สถานการณ์การแพร่ ระบาดของโรคติด เชื้อไวรัสโคโรนา 2019 (COVID-19) ให้แก่ประชาชนใน พื้นที่	สำนักปลัด
รวม		โครงการ		1,644,000	1,644,000	1,644,000	1,644,000	1,644,000			

รายละเอียดโครงการพัฒนา
แผนพัฒนาท้องถิ่น (พ.ศ. 2566-พ.ศ.2570)
องค์การบริหารส่วนตำบลโพธิ์ใหญ่ อำเภวารินชำราบ จังหวัดอุบลราชธานี

แบบ ผ. 02

ก. ยุทธศาสตร์จังหวัดที่ 1 การพัฒนาเมืองน่าอยู่ทันสมัยให้เป็นเมืองอัจฉริยะและเสริมสร้างคุณภาพชีวิตของประชาชน

ข. ยุทธศาสตร์การพัฒนาของ อปท. ในเขตจังหวัดที่ 2 ด้านส่งเสริมคุณภาพชีวิต

ยุทธศาสตร์การส่งเสริมคุณภาพชีวิต

2.3 แผนงานสังคมสงเคราะห์

ที่	โครงการ	วัตถุประสงค์	เป้าหมาย (ผลผลิตของ โครงการ)	งบประมาณ					ตัวชี้วัด (KPI)	ผลที่คาดว่าจะ ได้รับ	หน่วยงาน รับผิดชอบหลัก
				2566 (บาท)	2567 (บาท)	2568 (บาท)	2569 (บาท)	2570 (บาท)			
1	โครงการพัฒนาคุณภาพชีวิตผู้สูงอายุตำบลโพธิ์ใหญ่	เพื่อพัฒนาคุณภาพชีวิตผู้สูงอายุตำบลโพธิ์ใหญ่	1 โครงการ/ปี (รายละเอียดตามโครงการ)	30,000	30,000	30,000	30,000	30,000	คุณภาพชีวิตผู้สูงอายุตำบลโพธิ์ใหญ่ให้ดีขึ้น	ผู้สูงอายุตำบลโพธิ์ใหญ่ มีสวัสดิการและความเป็นอยู่ที่ดี	สำนักปลัด
2	โครงการอาสาสมัครดูแลผู้สูงอายุ ผู้พิการ ผู้ป่วยเรื้อรังแบบบูรณาการ	เพื่อจัดอบรม/สนับสนุนกิจกรรมของอาสาสมัครดูแลผู้สูงอายุ ผู้พิการ ผู้ป่วยเรื้อรังแบบบูรณาการ	1 โครงการ/ปี (รายละเอียดตามโครงการ)	50,000	50,000	50,000	50,000	50,000	ผู้สูงอายุ ผู้พิการ ผู้ป่วยเรื้อรังได้รับการดูแล	ผู้สูงผู้พิการ ผู้ป่วยเรื้อรังอายุได้รับการดูแลที่ดี	สำนักปลัด
3	โครงการช่วยเหลือผู้ประสบภัยธรรมชาติต่างๆ	เพื่อจัดซื้ออุปกรณ์ในการป้องกันภัยและช่วยเหลือผู้ประสบภัยต่างๆ เช่นภัยหนาวภัย ภัยแล้ง และอื่นๆ	2 โครงการ/ปี (รายละเอียดตามโครงการ)	150,000	150,000	150,000	150,000	150,000	ผู้ประสบภัยได้รับความช่วยเหลือ	ผู้ประสบภัยได้รับการช่วยเหลือ	สำนักปลัด

รายละเอียดโครงการพัฒนา
แผนพัฒนาท้องถิ่น (พ.ศ. 2566-พ.ศ.2570)
องค์การบริหารส่วนตำบลโพธิ์ใหญ่ อำเภวารินชำราบ จังหวัดอุบลราชธานี

แบบ ผ. 02

ก.ยุทธศาสตร์จังหวัดที่ 1 การพัฒนาเมืองน่าอยู่ทันสมัยให้เป็นเมืองอัจฉริยะและเสริมสร้างคุณภาพชีวิตของประชาชน
ข.ยุทธศาสตร์การพัฒนาของ อปท. ในเขตจังหวัดที่ 2 ด้านส่งเสริมคุณภาพชีวิต

ยุทธศาสตร์การส่งเสริมคุณภาพชีวิต

2.3 แผนงานสังคมสงเคราะห์

ที่	โครงการ	วัตถุประสงค์	เป้าหมาย (ผลผลิตของ โครงการ)	งบประมาณ					ตัวชี้วัด (KPI)	ผลที่คาดว่าจะ ได้รับ	หน่วยงาน รับผิดชอบหลัก
				2566 (บาท)	2567 (บาท)	2568 (บาท)	2569 (บาท)	2570 (บาท)			
4	โครงการสำรวจและ จัดเก็บข้อมูลจำเป็น พื้นฐาน	เพื่อเป็นค่าใช้จ่ายใน การสำรวจและ จัดเก็บข้อมูลจำเป็น พื้นฐาน ข้อมูลจัดทำ แผนต่างๆของ อปท.	1 โครงการ/ปี (รายละเอียด ตามโครงการ)	30,000	30,000	30,000	30,000	30,000	มีการจัดเก็บข้อมูล จำเป็นพื้นฐาน	การจัดเก็บข้อมูล จปฐ. ถูกต้อง ครบถ้วน และ ข้อมูลจัดทำแผน ถูกต้อง	สำนักปลัด
5	โครงการส่งเสริมพัฒนา คุณภาพชีวิตคนพิการและ ผู้ด้อยโอกาส	เพื่อส่งเสริมพัฒนา คุณภาพชีวิตคน พิการและ ผู้ด้อยโอกาส	1 โครงการ/ปี (รายละเอียด ตามโครงการ)	20,000	20,000	20,000	20,000	20,000	มีการส่งเสริม พัฒนาคุณภาพ ชีวิตคนพิการและ ผู้ด้อยโอกาส ให้ดีขึ้น	ส่งเสริมพัฒนา คุณภาพชีวิตคน พิการและ ผู้ด้อยโอกาส มีสวัสดิการและ ความเป็นอยู่ที่ดี	สำนักปลัด
6	อุดหนุนโครงการของ สถานที่กลางศูนย์ ปฏิบัติการร่วมในการ ช่วยเหลือประชาชนของ อปท. ในเขตอำเภวาริน ชำราบ จังหวัด อุบลราชธานี	เพื่อสนับสนุน/อุดหนุน โครงการของสถานที่ กลางศูนย์ปฏิบัติการ ร่วมในการช่วยเหลือ ประชาชนของ อปท. ในเขตอำเภวารินชำ ราบ จังหวัด อุบลราชธานี	1 โครงการ / ปี (รายละเอียด ตามโครงการ)	20,000	20,000	20,000	20,000	20,000	ปีละ 1 ครั้ง	มีศูนย์ปฏิบัติการ ร่วมในการ ช่วยเหลือ ประชาชนของ องค์กรปกครอง ส่วนท้องถิ่น	สำนักปลัด

รายละเอียดโครงการพัฒนา
แผนพัฒนาท้องถิ่น (พ.ศ. 2566-พ.ศ.2570)
องค์การบริหารส่วนตำบลโพธิ์ใหญ่ อำเภวารินชำราบ จังหวัดอุบลราชธานี

แบบ ผ. 02

ก.ยุทธศาสตร์จังหวัดที่ 1 การพัฒนาเมืองนำอยู่ทันสมัยให้เป็นเมืองอัจฉริยะและเสริมสร้างคุณภาพชีวิตของประชาชน
ข.ยุทธศาสตร์การพัฒนาของ อปท. ในเขตจังหวัดที่ 2 ด้านส่งเสริมคุณภาพชีวิต
ยุทธศาสตร์การส่งเสริมคุณภาพชีวิต

2.3 แผนงานสังคมสงเคราะห์

ที่	โครงการ	วัตถุประสงค์	เป้าหมาย (ผลผลิตของ โครงการ)	งบประมาณ					ตัวชี้วัด (KPI)	ผลที่คาดว่าจะ ได้รับ	หน่วยงาน รับผิดชอบหลัก
				2566 (บาท)	2567 (บาท)	2568 (บาท)	2569 (บาท)	2570 (บาท)			
7	ปรับปรุง/ซ่อมแซมบ้าน ผู้สูงอายุ พิการ ผู้ด้อยโอกาส	เพื่อปรับปรุง ซ่อมแซมบ้าน ผู้สูงอายุ พิการ ผู้ด้อยโอกาส ให้มี คุณภาพชีวิตที่ดีขึ้น	3 หลัง/ปี	60,000	60,000	60,000	60,000	60,000	ร้อยละบ้าน ผู้สูงอายุ พิการ ผู้ด้อยโอกาสได้รับ การซ่อมแซม	บ้านผู้สูงอายุ พิการ ผู้ด้อยโอกาสได้รับ การปรับปรุง/ ซ่อมแซม	สำนักปลัด
8	โครงการจัดอบรม อาสาสมัครบริบาล ท้องถิ่น	เพื่อจัดอบรม/ สนับสนุนกิจกรรมใน การดูแลผู้สูงอายุที่มี ภาวะพึ่งพิงในระยะ ยาว	1 โครงการ/ปี (รายละเอียด ตามโครงการ)	20,000	20,000	20,000	20,000	20,000	ผู้สูงอายุ ผู้พิการ ผู้ป่วยเรื้อรังได้รับ การดูแล	ผู้สูงผู้พิการ ผู้ป่วย เรื้อรังอายุได้รับ ดูแลที่ดี	สำนักปลัด
9	โครงการอาสาสมัคร บริบาลท้องถิ่นขององค์กร ปกครองส่วนท้องถิ่น	จ่ายค่าตอบแทน ให้แก่กับริบาล ท้องถิ่นขององค์กร ปกครองส่วนท้องถิ่น	1 โครงการ/ปี (รายละเอียด ตามโครงการ)	20,000	20,000	20,000	20,000	20,000	มีการจ่าย ค่าตอบแทน ให้แก่บริบาล ท้องถิ่น	ผู้สูงอายุที่มีภาวะ พึ่งพิงในชุมชน ได้รับบริการด้าน สุขภาพ	สำนักปลัด
10	โครงการให้ความ ช่วยเหลือประชาชนด้าน การส่งเสริมและพัฒนา คุณภาพชีวิต	เพื่อช่วยเหลือ ประชาชนด้านการ ส่งเสริมและพัฒนา คุณภาพชีวิต	1 โครงการ/ปี (รายละเอียด ตามโครงการ)	50,000	50,000	50,000	50,000	50,000	ประชาชนได้รับ การช่วยเหลือและ ส่งเสริมพัฒนา คุณภาพชีวิต	ประชาชนมี คุณภาพชีวิตที่ดี	สำนักปลัด
	รวม 10 โครงการ			450,000	450,000	450,000	450,000	450,000			

รายละเอียดโครงการพัฒนา
แผนพัฒนาท้องถิ่น (พ.ศ. 2566-พ.ศ.2570)
องค์การบริหารส่วนตำบลโพธิ์ใหญ่ อำเภวารินชำราบ จังหวัดอุบลราชธานี

แบบ ผ. 02

รายละเอียดโครงการพัฒนา
แผนพัฒนาท้องถิ่น (พ.ศ. 2566-พ.ศ.2570)
องค์การบริหารส่วนตำบลโพธิ์ใหญ่ อำเภอวารินชำราบ จังหวัดอุบลราชธานี

แบบ ผ. 02

ก. ยุทธศาสตร์จังหวัดที่ 1 การพัฒนาเมืองน่าอยู่ทันสมัยให้เป็นเมืองอัจฉริยะและเสริมสร้างคุณภาพชีวิตของประชาชน

ข. ยุทธศาสตร์การพัฒนาของ อปท. ในเขตจังหวัดที่ 2 ด้านส่งเสริมคุณภาพชีวิต

ยุทธศาสตร์การส่งเสริมคุณภาพชีวิต

2.4 แผนงานสร้างความเข้มแข็งของชุมชน

ที่	โครงการ	วัตถุประสงค์	เป้าหมาย (ผลผลิตของ โครงการ)	งบประมาณ					ตัวชี้วัด (KPI)	ผลที่คาดว่าจะ ได้รับ	หน่วยงาน รับผิดชอบหลัก
				2566 (บาท)	2567 (บาท)	2568 (บาท)	2569 (บาท)	2570 (บาท)			
1	โครงการพัฒนาศักยภาพสตรีและส่งเสริมความเข้มแข็งของครอบครัว	เพื่อพัฒนาบทบาทสตรีและส่งเสริมความเข้มแข็งของครอบครัว	1 โครงการ/ปี (รายละเอียดตามโครงการ)	30,000	30,000	30,000	30,000	30,000	ครอบครัวมีความเข้มแข็งมากขึ้น	-สภาพสตรีมีบทบาทในสังคมมากขึ้น -ครอบครัวมีความเข้มแข็ง	สำนักปลัด
2	โครงการสร้างวิสัยทัศน์ผู้นำชุมชนเพื่อเตรียมความพร้อมสู่ประชาคมอาเซียน	เพื่อจัดอบรมและให้ความรู้ด้านต่างๆและวิสัยทัศน์ในการเตรียมตัวเข้าสู่ประชาคมอาเซียนในด้านต่างๆ เช่น ด้านการส่งเสริมอาชีพ พัฒนาสินค้า ฯลฯ แก่ผู้นำชุมชน	1 โครงการ/ปี (รายละเอียดตามโครงการ)	50,000	50,000	50,000	50,000	50,000	ผู้นำชุมชนมีวิสัยทัศน์ มีความรู้มากขึ้น	ผู้นำชุมชนมีวิสัยทัศน์ มีความพร้อมความรู้มากยิ่งขึ้นในการเตรียมตัวเข้าสู่ประชาคมอาเซียน	สำนักปลัด
3	โครงการฝึกอบรมพัฒนาความรู้ในการส่งเสริมอาชีพ	เพื่อจัดตั้ง/จัดอบรม/พัฒนาศักยภาพกลุ่มอาชีพต่างๆ เช่น กลุ่มแม่บ้าน กลุ่มสตรี ผู้พิการ เลี้ยงสัตว์ ฯลฯ	2 โครงการ/ปี (รายละเอียดตามโครงการ)	30,000	30,000	30,000	30,000	30,000	ประชาชนมีความรู้การประกอบอาชีพมากขึ้น	ประชาชนมีความรู้ มีทักษะมีศักยภาพในการประกอบอาชีพมากขึ้น	สำนักปลัด

รายละเอียดโครงการพัฒนา
แผนพัฒนาท้องถิ่น (พ.ศ. 2566-พ.ศ.2570)
องค์การบริหารส่วนตำบลโพธิ์ใหญ่ อำเภอวารินชำราบ จังหวัดอุบลราชธานี

แบบ ผ. 02

ก. ยุทธศาสตร์จังหวัดที่ 1 การพัฒนาเมืองน่าอยู่ทันสมัยให้เป็นเมืองอัจฉริยะและเสริมสร้างคุณภาพชีวิตของประชาชน

ข. ยุทธศาสตร์การพัฒนาของ อปท. ในเขตจังหวัดที่ 2 ด้านส่งเสริมคุณภาพชีวิต

ยุทธศาสตร์การส่งเสริมคุณภาพชีวิต

2.4 แผนงานสร้างความเข้มแข็งของชุมชน

ที่	โครงการ	วัตถุประสงค์	เป้าหมาย (ผลผลิตของ โครงการ)	งบประมาณ					ตัวชี้วัด (KPI)	ผลที่คาดว่าจะ ได้รับ	หน่วยงาน รับผิดชอบหลัก
				2566 (บาท)	2567 (บาท)	2568 (บาท)	2569 (บาท)	2570 (บาท)			
4	โครงการสนับสนุน/สมทบ กองทุนสวัสดิการชุมชน ตำบลโพธิ์ใหญ่	เพื่อสมทบ/ส่งเสริม สนับสนุนสวัสดิการ ชุมชนตำบลโพธิ์ใหญ่	1 โครงการ/ปี (รายละเอียด ตามโครงการ)	100,000	100,000	100,000	100,000	100,000	ผู้ยากไร้และ ผู้ด้อยโอกาสมี สวัสดิการและ ความเป็นอยู่ที่ดี	ผู้ยากไร้และ ผู้ด้อยโอกาสมี สวัสดิการและ ความเป็นอยู่ที่ดี	สำนักปลัด
5	โครงการครอบครัวอบอุ่น	เพื่อจัดอบรมสร้าง ความรู้ความเข้าใจ สร้างภูมิคุ้มกันใน ครอบครัว	1 โครงการ/ปี (รายละเอียด ตามโครงการ)	30,000	30,000	30,000	30,000	30,000	ครอบครัวมีความ แข็งแรง	เพื่อสร้างความรู้ ความเข้าใจสร้าง ภูมิคุ้มกันใน ครอบครัว	สำนักปลัด
6	โครงการอาสาพัฒนา ชุมชน	เพื่อจัดอบรม/ สนับสนุนกิจกรรม ของอาสาสมัคร พัฒนาชุมชนในการ ลดปัจจัยเสี่ยงต่างๆ ในชุมชน	1 โครงการ/ปี (รายละเอียด ตามโครงการ)	45,000	45,000	45,000	45,000	45,000	ประชาชนมี จิตสำนึกที่ดี	-มีจำนวน อาสาสมัครใน ชุมชน -ปัจจัยเสี่ยงต่างๆ ในชุมชนลดลง	สำนักปลัด
7	โครงการส่งเสริมและ พัฒนาบทบาทสตรี	เพื่อพัฒนาคุณภาพ ชีวิตบทบาทสตรี	1 โครงการ/ปี (รายละเอียด ตามโครงการ)	20,000	20,000	20,000	20,000	20,000	คุณภาพชีวิต บทบาทสตรีให้ ดีขึ้น	พัฒนาคุณภาพ ชีวิตบทบาทสตรี มีสวัสดิการและ ความเป็นอยู่ที่ดี	สำนักปลัด

รายละเอียดโครงการพัฒนา
แผนพัฒนาท้องถิ่น (พ.ศ. 2566-พ.ศ.2570)
องค์การบริหารส่วนตำบลโพธิ์ใหญ่ อำเภอวารินชำราบ จังหวัดอุบลราชธานี

แบบ ผ. 02

ก. ยุทธศาสตร์จังหวัดที่ 1 การพัฒนาเมืองน่าอยู่ทันสมัยให้เป็นเมืองอัจฉริยะและเสริมสร้างคุณภาพชีวิตของประชาชน

ข. ยุทธศาสตร์การพัฒนาของ อปท. ในเขตจังหวัดที่ 2 ด้านส่งเสริมคุณภาพชีวิต

ยุทธศาสตร์การส่งเสริมคุณภาพชีวิต

2.4 แผนงานสร้างความเข้มแข็งของชุมชน

ที่	โครงการ	วัตถุประสงค์	เป้าหมาย (ผลผลิตของ โครงการ)	งบประมาณ					ตัวชี้วัด (KPI)	ผลที่คาดว่าจะ ได้รับ	หน่วยงาน รับผิดชอบหลัก
				2566 (บาท)	2567 (บาท)	2568 (บาท)	2569 (บาท)	2570 (บาท)			
8	โครงการดูแล ลูกหลานให้ห่างไกล ยาเสพติด	เพื่อให้ให้ผู้เสพ/ผู้ติดสาร เสพติดระบบสมัครใจ ระบบต้องโทษและระบบ บังคับบำบัด ได้รับการ บำบัดรักษาและฟื้นฟู สมรรถภาพ	1 โครงการ/ปี (รายละเอียดตาม โครงการ)	10,000	10,000	10,000	10,000	10,000	ประชาชนใน ชุมชนได้รับการ บำบัดรักษาและ ฟื้นฟูสมรรถภาพ ได้รับการบำบัดรักษา และฟื้นฟูสมรรถภาพ โดยการเข้ารับการ รักษาในคลินิกบำบัด ยาเสพติด	สำนักปลัด/ รพสต.โพธิ์ ใหญ่	
9	โครงการส่งเสริม ประชาธิปไตยและ การมีส่วนร่วมของ ประชาชน	เพื่อจัดอบรมให้ ประชาชน/มีความเข้าใจ ในบทบาทของตนเองใน การส่งเสริมประชา ธิปไตยและการพัฒนา ท้องถิ่น	1โครงการ/ปี (รายละเอียดตาม โครงการ)	50,000	50,000	50,000	50,000	50,000	ประชาชนมีส่วน ร่วมในการส่งเสริม ประชา ธิปไตยและการ พัฒนาท้องถิ่น	ประชาชนมีความ เข้าใจในบทบาทของ ท้องถิ่นและการมี ส่วนร่วมในการ พัฒนาท้องถิ่น	สำนักปลัด
10	โครงการอบรมเพิ่ม ศักยภาพของผู้นำ ชุมชน/แกนนำชุมชน	เพื่อจัดจัดอบรม/พัฒนา เพิ่มศักยภาพแก่ผู้นำ ชุมชนแกนนำชุมชนมี ความรู้ในด้านต่างๆที่ต้อง ปฏิบัติงาน/หน้าที่ร่วมกับ อบต.	2โครงการ/ปี (รายละเอียดตาม โครงการ)	400,000	400,000	400,000	400,000	400,000	ผู้นำชุมชนแกนนำ ชุมชนมีความรู้ และความพร้อมใน การปฏิบัติงาน	ผู้นำชุมชนมีความ เข้าใจเรื่องการจัดทำ แผนพัฒนาตำบล	สำนักปลัด

รายละเอียดโครงการพัฒนา
แผนพัฒนาท้องถิ่น (พ.ศ. 2566-พ.ศ.2570)
องค์การบริหารส่วนตำบลโพธิ์ใหญ่ อำเภอวารินชำราบ จังหวัดอุบลราชธานี

แบบ ผ. 02

ก. ยุทธศาสตร์จังหวัดที่ 1 การพัฒนาเมืองน่าอยู่ทันสมัยให้เป็นเมืองอัจฉริยะและเสริมสร้างคุณภาพชีวิตของประชาชน

ข. ยุทธศาสตร์การพัฒนาของ อปท. ในเขตจังหวัดที่ 2 ด้านส่งเสริมคุณภาพชีวิต

ยุทธศาสตร์การส่งเสริมคุณภาพชีวิต

2.4 แผนงานสร้างความเข้มแข็งของชุมชน

ที่	โครงการ	วัตถุประสงค์	เป้าหมาย (ผลผลิตของ โครงการ)	งบประมาณ					ตัวชี้วัด (KPI)	ผลที่คาดว่าจะ ได้รับ	หน่วยงาน รับผิดชอบหลัก
				2566 (บาท)	2567 (บาท)	2568 (บาท)	2569 (บาท)	2570 (บาท)			
11	โครงการการป้องกันและ แก้ไขปัญหายาเสพติด	เพื่ออุดหนุน/จัดอบรม/ จัดกิจกรรมให้ความรู้ เรื่องยาเสพติดให้ เยาวชนและผู้นำชุมชน	2 โครงการ/ปี (รายละเอียด ตามโครงการ)	80,000	80,000	80,000	80,000	80,000	ผู้ติดยาเสพติดมี จำนวนลดลง	- ผู้ติดยาเสพติดมี จำนวนลดลง - เยาวชนและผู้นำ ชุมชนมีความรู้ เกี่ยวกับสิ่งเสพติด	สำนักปลัด
12	โครงการพลังแผ่นดิน/ ปกป้องสถาบัน	เพื่อจัดอบรม/จัด กิจกรรมให้เยาวชนและ ผู้นำชุมชนในการจิต สำนึกรักแผ่นดินปกป้อง สถาบันพระมหากษัตริย์	1 โครงการ/ปี (รายละเอียด ตามโครงการ)	50,000	50,000	50,000	50,000	50,000	เยาวชนและผู้นำ ชุมชนมีจิตสำนึก รักแผ่นดินปกป้อง สถาบัน	- เยาวชนและผู้นำ ชุมชนมีจิตสำนึก รักแผ่นดินและ ปกป้องสถาบัน พระมหากษัตริย์	สำนักปลัด
13	โครงการเยาวชนร่วมใจรู้ พิษภัยยาเสพติด	เพื่อให้เยาวชนได้รู้พิษ ภัยและไม่ยุ่งเกี่ยวกับยา เสพติด	1 โครงการ/ปี (รายละเอียด ตามโครงการ)	20,000	20,000	20,000	20,000	20,000	ส่งเสริมการรับรู้ พิษภัยและไม่ยุ่ง เกี่ยวกับยาเสพติด	เยาวชนพิษภัย และไม่ยุ่งเกี่ยวกับ ยาเสพติด	ส่วน การศึกษา
14	โครงการเพื่อส่งเสริม ความปรองดองและ สมานฉันท์ของคนในชาติ	เพื่อจัดอบรม/จัด กิจกรรมสร้างความ ปรองดองสมานฉันท์แก่ ประชาชนและผู้นำ ชุมชน	1 โครงการ/ปี (รายละเอียด ตามโครงการ)	20,000	20,000	20,000	20,000	20,000	คนในชุมชนมี ความปรองดอง และสมานฉันท์	ผู้นำชุมชนและ ประชาชนมีความ ปรองดอง สมานฉันท์จิต สำนึกรักแผ่นดิน	สำนักปลัด

รายละเอียดโครงการพัฒนา
แผนพัฒนาท้องถิ่น (พ.ศ. 2566-พ.ศ.2570)
องค์การบริหารส่วนตำบลโพธิ์ใหญ่ อำเภอวารินชำราบ จังหวัดอุบลราชธานี

แบบ ผ. 02

ก. ยุทธศาสตร์จังหวัดที่ 1 การพัฒนาเมืองน่าอยู่ทันสมัยให้เป็นเมืองอัจฉริยะและเสริมสร้างคุณภาพชีวิตของประชาชน

ข. ยุทธศาสตร์การพัฒนาของ อปท. ในเขตจังหวัดที่ 2 ด้านส่งเสริมคุณภาพชีวิต

ยุทธศาสตร์การส่งเสริมคุณภาพชีวิต

2.4 แผนงานสร้างความเข้มแข็งของชุมชน

ที่	โครงการ	วัตถุประสงค์	เป้าหมาย (ผลผลิตของ โครงการ)	งบประมาณ					ตัวชี้วัด (KPI)	ผลที่คาดว่าจะ ได้รับ	หน่วยงาน รับผิดชอบหลัก
				2566 (บาท)	2567 (บาท)	2568 (บาท)	2569 (บาท)	2570 (บาท)			
15	โครงการท้องถิ่นไทย เทิดไท้องค์ราชา	เพื่อจัดสนับสนุน/จัดซื้อวัสดุ อุปกรณ์ในการสร้างบ้านแก่ผู้ ยากไร้ด้วยโอกาสเพื่อเทิด พระเกียรติแก่ในหลวง	1 โครงการ/ปี (รายละเอียดตาม โครงการ)	100,000	100,000	100,000	100,000	100,000	มีการสนับสนุน/ จัดซื้อวัสดุอุปกรณ์ ในการสร้างบ้าน แก่ผู้ยากไร้ด้วย โอกาส	ผู้ยากไร้ด้วยโอกาส มีที่อยู่อาศัย	สำนักปลัด
16	โครงการรวมพลัง ประสานใจ สาน สายใย บริการ ประชาชน	เพื่อประสานความร่วมมือที่ดี ในการบริการประชาชนใน พื้นที่ตำบลโพธิ์ใหญ่และลด ขั้นตอนการบริการ	1 โครงการ (รายละเอียดตาม โครงการ)	50,000	50,000	50,000	50,000	50,000	มีการจัด อบต.โพธิ์ ใหญ่ให้บริการ ประชาชน	ประชาชนได้รับ บริการตามภารกิจ ของ อบต. อย่างมี ประสิทธิภาพ	สำนักปลัด
17	โครงการจัดกิจกรรม 5 ส	เพื่อให้บุคลากรทุกระดับนำ กิจกรรม 5 ส มาปรับปรุงการ ปฏิบัติงาน	1 โครงการ (รายละเอียดตาม โครงการ)	30,000	30,000	30,000	30,000	30,000	จัดอบรมบุคลากร ดำเนินการ 5 ส จัดกิจกรรม Big cleaning day	ประชาชนได้รับ บริการตามภารกิจ ของ อบต. อย่างมี ประสิทธิภาพ	สำนักปลัด
18	โครงการโพธิ์ใหญ่ ตำบลสะอาดน่าอยู่ อาศัย	เพื่อจัดกิจกรรม/ประกวด หมู่บ้านเพื่อการสร้างจิตสำนึก ในการรักษาความสะอาดและ สิ่งแวดล้อมให้แก่ประชาชน	1 โครงการ/ปี (รายละเอียดตาม โครงการ)	80,000	80,000	80,000	80,000	80,000	ชุมชนสะอาดและ สิ่งแวดล้อมใน ชุมชนดี	-ประชาชนมี จิตสำนึกในการ รักษาความสะอาด และสิ่งแวดล้อมใน ชุมชน	สำนักปลัด

รายละเอียดโครงการพัฒนา
แผนพัฒนาท้องถิ่น (พ.ศ. 2566-พ.ศ.2570)
องค์การบริหารส่วนตำบลโพธิ์ใหญ่ อำเภอวารินชำราบ จังหวัดอุบลราชธานี

แบบ ผ. 02

ก. ยุทธศาสตร์จังหวัดที่ 1 การพัฒนาเมืองน่าอยู่ทันสมัยให้เป็นเมืองอัจฉริยะและเสริมสร้างคุณภาพชีวิตของประชาชน

ข. ยุทธศาสตร์การพัฒนาของ อปท. ในเขตจังหวัดที่ 2 ด้านส่งเสริมคุณภาพชีวิต

ยุทธศาสตร์การส่งเสริมคุณภาพชีวิต

2.4 แผนงานสร้างความเข้มแข็งของชุมชน

ที่	โครงการ	วัตถุประสงค์	เป้าหมาย (ผลผลิตของ โครงการ)	งบประมาณ					ตัวชี้วัด (KPI)	ผลที่คาดว่าจะ ได้รับ	หน่วยงาน รับผิดชอบหลัก
				2566 (บาท)	2567 (บาท)	2568 (บาท)	2569 (บาท)	2570 (บาท)			
19	โครงการท้องถิ่นไทยใส่ใจความสะอาดคนในชาติมีความสุข	มุ่งเน้นให้ประชาชนมีความตระหนักรู้ถึงสาเหตุและวิธีการแก้ไขปัญหาขยะมูลฝอยและมีส่วนร่วมการรักษาความสะอาด	1 โครงการ (รายละเอียดตามโครงการ)	30,000	30,000	30,000	30,000	30,000	ดำเนินการลดและแยกขยะมูลฝอย ม.1 - ม.13	-ชุมชนสะอาดปราศจากขยะ-มีที่ทิ้งขยะที่ถูกสุขลักษณะ	สำนักปลัด
20	โครงการบ้านท้องถิ่นประชารัฐร่วมใจเทิดไท้องค์ราชัน ราชนิ	เพื่อสนับสนุน/สร้างบ้าน/ซ่อมแซมปรับปรุงบ้านให้แก่ผู้ยากไร้ด้อยโอกาส	5 ครัวเรือน/ ปี	50,000	50,000	50,000	50,000	50,000	ร้อยละครัวเรือนของผู้ยากไร้ด้อยโอกาสที่ได้รับการช่วยเหลือ	ผู้ด้อยโอกาสได้รับการช่วยเหลือจากโครงการบ้านท้องถิ่นประชารัฐ ร่วมใจ เทิดไท้องค์ราชันราชนิ	สำนักปลัด
21	โครงการลดเมืองร้อนด้วยมือเรา	ให้ความรู้เกี่ยวกับการลดการปล่อยก๊าซเรือนกระจกและลดภาวะโลกร้อน	1 โครงการ/ปี (รายละเอียดตามโครงการ)	20,000	20,000	20,000	20,000	20,000	จำนวนผู้เข้าร่วมโครงการ	ประชาชนมีความรู้เกี่ยวกับการลดการปล่อยก๊าซเรือนกระจกและลดภาวะโลกร้อน	สำนักปลัด

รายละเอียดโครงการพัฒนา
แผนพัฒนาท้องถิ่น (พ.ศ. 2566-พ.ศ.2570)
องค์การบริหารส่วนตำบลโพธิ์ใหญ่ อำเภอวารินชำราบ จังหวัดอุบลราชธานี

แบบ ผ. 02

ก. ยุทธศาสตร์จังหวัดที่ 1 การพัฒนาเมืองน่าอยู่ทันสมัยให้เป็นเมืองอัจฉริยะและเสริมสร้างคุณภาพชีวิตของประชาชน

ข. ยุทธศาสตร์การพัฒนาของ อปท. ในเขตจังหวัดที่ 2 ด้านส่งเสริมคุณภาพชีวิต

ยุทธศาสตร์การส่งเสริมคุณภาพชีวิต

2.4 แผนงานสร้างความเข้มแข็งของชุมชน

ที่	โครงการ	วัตถุประสงค์	เป้าหมาย (ผลผลิตของ โครงการ)	งบประมาณ					ตัวชี้วัด (KPI)	ผลที่คาดว่าจะ ได้รับ	หน่วยงาน รับผิดชอบหลัก
				2566 (บาท)	2567 (บาท)	2568 (บาท)	2569 (บาท)	2570 (บาท)			
22	โครงการจิตอาสา (เราทำความดีด้วย หัวใจ)	เพื่อจัดกิจกรรม บำเพ็ญประโยชน์ ต่าง ๆ ในพื้นที่	1 โครงการ/ปี (รายละเอียด ตามโครงการ)	20,000	20,000	20,000	20,000	20,000	จำนวนผู้เข้าร่วม โครงการ	ประชาชนในพื้นที่สี่สาน พระราชปณิธาน พระบาทสมเด็จพระ ปรเมนทรมหาอานันทมหิดล เดช บรมนาถบพิตร	สำนักปลัด
23	อุดหนุนโครงการ การป้องกันและ แก้ไขปัญหาเสพ ติด	เพื่ออุดหนุน งบประมาณ/จัด กิจกรรมให้ความรู้ เรื่องยาเสพติดใน เขตจังหวัด อุบลราชธานี	1 โครงการ/ปี (รายละเอียด ตามโครงการ)	20,000	20,000	20,000	20,000	20,000	1 โครงการ/ปี	- การดำเนินงานป้องกัน แก้ไขปัญหายาเสพติด บรรลุเป้าหมาย ตาม ยุทธศาสตร์มาตรการที่ กำหนดไว้ -ประชาชนทุกหมู่บ้าน/ ชุมชนในพื้นที่จังหวัด อุบลราชธานีที่มีปัญหายา เสพติดได้รับการแก้ไข ปัญหาการควบคุมพื้นที่ เสี่ยง/กลุ่มเสี่ยงได้ผลอย่าง เป็นรูปธรรมและมี ประสิทธิภาพ	สำนักปลัด
รวม 23 โครงการ				1,335,000	1,335,000	1,335,000	1,335,000	1,335,000			

รายละเอียดโครงการพัฒนา
แผนพัฒนาท้องถิ่น (พ.ศ. 2566-พ.ศ.2570)
องค์การบริหารส่วนตำบลโพธิ์ใหญ่ อำเภอวารินชำราบ จังหวัดอุบลราชธานี

แบบ ผ. 02

ก. ยุทธศาสตร์จังหวัดที่ 1 การพัฒนาเมืองน่าอยู่ทันสมัยให้เป็นเมืองอัจฉริยะและเสริมสร้างคุณภาพชีวิตของประชาชน

ข. ยุทธศาสตร์การพัฒนาของ อปท. ในเขตจังหวัดที่ 2 ด้านส่งเสริมคุณภาพชีวิต

ยุทธศาสตร์การส่งเสริมคุณภาพชีวิต

2.5 แผนงานการเกษตร

ที่	โครงการ	วัตถุประสงค์	เป้าหมาย (ผลผลิตของ โครงการ)	งบประมาณ					ตัวชี้วัด (KPI)	ผลที่คาดว่าจะ ได้รับ	หน่วยงาน รับผิดชอบหลัก
				2566 (บาท)	2567 (บาท)	2568 (บาท)	2569 (บาท)	2570 (บาท)			
1	โครงการฝึกอบรมส่งเสริม การจัดทำปุ๋ยอินทรีย์ ชีวภาพ	ให้ประชาชนมีความรู้ ในด้านอยู่อย่าง เศรษฐกิจพอเพียง	1โครงการ/ปี (รายละเอียด ตามโครงการ)	20,000	20,000	20,000	20,000	20,000	ผู้เข้าอบรมมี ความรู้ผ่านเกณฑ์ ร้อยละ 70 ขึ้นไป	ประชาชนมีความรู้ ด้านเศรษฐกิจพอเพียง และนำไปใช้ในชีวิตได้	สำนักปลัด
2	โครงการฝึกอบรมให้ ความรู้ตามแนวทาง เศรษฐกิจพอเพียง	เพื่อฝึกอบรม/ศึกษา ดูงานในโครงการ ตามแนวทาง เศรษฐกิจพอเพียงแก่ ศูนย์เด็กเล็กและ ประชาชน	1 โครงการ/ปี (รายละเอียด ตามโครงการ)	100,000	100,000	100,000	100,000	100,000	ผู้เข้าอบรมมี ความรู้ผ่านเกณฑ์ ร้อยละ 70 ขึ้นไป	-ผู้นำชุมชน ประชาชน มีความรู้ด้านเศรษฐกิจ พอเพียง -มีรายได้และความ เป็นอยู่ดีขึ้น	สำนักปลัด/ ศูนย์บริการ และถ่ายทอด เทคโนโลยี การเกษตรฯ
3	โครงการปรับปรุงบำรุงดิน	เพื่อคัดเลือกพื้นที่ลด ต้นทุนในการเกษตร และเพิ่มธาตุอาหาร พื้นที่ไร่นาเกษตรกร	1โครงการ/ปี (รายละเอียด ตามโครงการ)	125,000	125,000	125,000	125,000	125,000	ผู้เข้าร่วมโครงการ มีความรู้ในการ ปรับปรุงบำรุงดิน มากขึ้น	เกษตรกรมีความรู้ใน การปรับปรุงบำรุง สภาพดินให้มีคุณภาพ มากขึ้น	สำนักปลัด/ ศูนย์บริการ และถ่ายทอด เทคโนโลยี การเกษตรฯ
4	โครงการส่งเสริมการปลูก ข้าวปลอดภัยจากสารพิษ	เพื่อส่งเสริม เกษตรกรในการปลูก ข้าวปลอดภัยจาก สารพิษ	1 โครงการ/ปี (รายละเอียด ตามโครงการ)	100,000	100,000	100,000	100,000	100,000	ข้าวปลอดภัยจาก สารพิษ	เกษตรกรลดการใช้ สารเคมี และทำให้ สิ่งแวดล้อมดีขึ้น	สำนักปลัด/ ศูนย์บริการ และถ่ายทอด เทคโนโลยี การเกษตรฯ

รายละเอียดโครงการพัฒนา
แผนพัฒนาท้องถิ่น (พ.ศ. 2566-พ.ศ.2570)
องค์การบริหารส่วนตำบลโพธิ์ใหญ่ อำเภอวารินชำราบ จังหวัดอุบลราชธานี

แบบ ผ. 02

ก. ยุทธศาสตร์จังหวัดที่ 1 การพัฒนาเมืองน่าอยู่ทันสมัยให้เป็นเมืองอัจฉริยะและเสริมสร้างคุณภาพชีวิตของประชาชน

ข. ยุทธศาสตร์การพัฒนาของ อปท. ในเขตจังหวัดที่ 2 ด้านส่งเสริมคุณภาพชีวิต

ยุทธศาสตร์การส่งเสริมคุณภาพชีวิต

2.5 แผนงานการเกษตร

ที่	โครงการ	วัตถุประสงค์	เป้าหมาย (ผลผลิตของ โครงการ)	งบประมาณ					ตัวชี้วัด (KPI)	ผลที่คาดว่าจะ ได้รับ	หน่วยงาน รับผิดชอบหลัก
				2566 (บาท)	2567 (บาท)	2568 (บาท)	2569 (บาท)	2570 (บาท)			
5	โครงการส่งเสริมและ พัฒนาการจัดการ ฟาร์ม	เพื่อเกษตรกรทำการเกษตรแบบ ไร่นาสวนผสม	1 โครงการ/ปี (รายละเอียด ตามโครงการ)	20,000	20,000	20,000	20,000	20,000	มีไร่นาสวนผสม	เกษตรกรทำการเกษตร แบบไร่นาสวนผสม	สำนักปลัด/ ศูนย์บริการ และถ่ายทอด เทคโนโลยี การเกษตรฯ
6	โครงการจัดตั้งศูนย์ จัดการศัตรูพืชชุมชน ประจำตำบล	เพื่อจัดตั้งศูนย์จัดการศัตรูพืช ชุมชนประจำตำบล	1 โครงการ (รายละเอียด ตามโครงการ)	30,000	30,000	30,000	30,000	30,000	มีศูนย์จัดการศัตรูพืช ชุมชนประจำตำบล	เกษตรกรทำการเกษตร แบบไร่นาสวนผสม	สำนักปลัด/ ศูนย์บริการ และถ่ายทอด เทคโนโลยี การเกษตรฯ
7	โครงการดำเนินงาน ของศูนย์บริการและ ถ่ายทอดเทคโนโลยี ของการเกษตร	เพื่อสนับสนุนกิจกรรม/จัด อบรมเพิ่มศักยภาพให้แก่ คณะกรรมการศูนย์บริการและ ถ่ายทอดเทคโนโลยีการเกษตร ตำบลโพธิ์ใหญ่	1 โครงการ/ปี (รายละเอียด ตามโครงการ)	80,000	80,000	80,000	80,000	80,000	คณะกรรมการมี ศักยภาพในการ ถ่ายทอดเทคโนโลยี การเกษตร	คณะกรรมการ ศูนย์บริการและ ถ่ายทอดเทคโนโลยี การเกษตรมีศักยภาพ ในการปฏิบัติงานมาก ขึ้น	สำนักปลัด
8	โครงการเกษตร อินทรีย์ชีวภาพ	-เพื่อส่งเสริมการผลิตปุ๋ยหมัก ชีวภาพ -น้ำหมักชีวภาพและเกษตร แบบปลอดภัย	1 โครงการ/ปี (รายละเอียด ตามโครงการ)	100,000	100,000	100,000	100,000	100,000	อบรมให้ความรู้ เกษตรกร	อบรมให้ความรู้ เกษตรกรในการผลิต ปุ๋ยหมัก, น้ำหมัก ชีวภาพ	สำนักปลัด

รายละเอียดโครงการพัฒนา
แผนพัฒนาท้องถิ่น (พ.ศ. 2566-พ.ศ.2570)
องค์การบริหารส่วนตำบลโพธิ์ใหญ่ อำเภอวารินชำราบ จังหวัดอุบลราชธานี

แบบ ผ. 02

ก. ยุทธศาสตร์จังหวัดที่ 1 การพัฒนาเมืองน่าอยู่ทันสมัยให้เป็นเมืองอัจฉริยะและเสริมสร้างคุณภาพชีวิตของประชาชน

ข. ยุทธศาสตร์การพัฒนาของ อปท. ในเขตจังหวัดที่ 2 ด้านส่งเสริมคุณภาพชีวิต

ยุทธศาสตร์การส่งเสริมคุณภาพชีวิต

2.5 แผนงานการเกษตร

ที่	โครงการ	วัตถุประสงค์	เป้าหมาย (ผลผลิตของ โครงการ)	งบประมาณ					ตัวชี้วัด (KPI)	ผลที่คาดว่าจะ ได้รับ	หน่วยงาน รับผิดชอบหลัก
				2566 (บาท)	2567 (บาท)	2568 (บาท)	2569 (บาท)	2570 (บาท)			
9	โครงการอนุรักษ์ ทรัพยากรธรรมชาติและ สิ่งแวดล้อม	เพื่อจัดฝึกอบรม/จัด กิจกรรมปลูกต้นไม้/ สร้างจิตสำนึก อนุรักษ์ธรรมชาติ สิ่งแวดล้อมให้เด็ก และเยาวชน ประชาชนทั่วไป	2 โครงการ/ปี (รายละเอียด ตามโครงการ)	40,000	40,000	40,000	40,000	40,000	-มีทรัพยากรธรรม ชาติและสิ่งแวดล้อมที่ดี -ประชาชนมีจิตสำนึกใน การอนุรักษ์ธรรมชาติ สิ่งแวดล้อม	เด็ก เยาวชนและ ประชาชนมี จิตสำนึกในการ รักษา/อนุรักษ์ ธรรมชาติและ สิ่งแวดล้อมมาก ขึ้น	ส่วน การศึกษา/ สำนักปลัด
10	โครงการปลูกต้นไม้เฉลิม พระเกียรติ	เพื่อจัดกิจกรรมปลูก ต้นไม้ ป่าชุมชน/สร้าง จิตสำนึกอนุรักษ์ ธรรมชาติสิ่งแวดล้อม ให้แก่ประชาชนในวัน สำคัญต่างๆ	2 โครงการ/ปี (รายละเอียด ตามโครงการ)	50,000	50,000	50,000	50,000	50,000	-มีการปลูกป่าปลูกต้นไม้ ในชุมชนมากขึ้น	ประชาชนมี จิตสำนึกตระหนัก ถึงคุณค่าของ ธรรมชาติและ สิ่งแวดล้อมมาก ขึ้น	ส่วน การศึกษา/ สำนักปลัด
11	โครงการอันเนื่องมาจาก พระราชดำริและพระราช เสาวนีย์	เพื่อจกกิจกรรม/ โครงการต่างๆอันสืบ เนื่องมาจาก พระราชดำริ ฯ	1 โครงการ/ปี (รายละเอียด ตามโครงการ)	50,000	50,000	50,000	50,000	50,000	-มีการจัดกิจกรรม/ โครงการต่างๆอัน เนื่องมาจากพระราชดำริ -ประชาชนมีความรู้มากขึ้น	เพื่อสนอง พระราชดำริ ฯ	สำนักปลัด

รายละเอียดโครงการพัฒนา
แผนพัฒนาท้องถิ่น (พ.ศ. 2566-พ.ศ.2570)
องค์การบริหารส่วนตำบลโพธิ์ใหญ่ อำเภอวารินชำราบ จังหวัดอุบลราชธานี

แบบ ผ. 02

ก. ยุทธศาสตร์จังหวัดที่ 1 การพัฒนาเมืองน่าอยู่ทันสมัยให้เป็นเมืองอัจฉริยะและเสริมสร้างคุณภาพชีวิตของประชาชน

ข. ยุทธศาสตร์การพัฒนาของ อปท. ในเขตจังหวัดที่ 2 ด้านส่งเสริมคุณภาพชีวิต

ยุทธศาสตร์การส่งเสริมคุณภาพชีวิต

2.5 แผนงานการเกษตร

ที่	โครงการ	วัตถุประสงค์	เป้าหมาย (ผลผลิตของ โครงการ)	งบประมาณ					ตัวชี้วัด (KPI)	ผลที่คาดว่าจะ ได้รับ	หน่วยงาน รับผิดชอบหลัก
				2566 (บาท)	2567 (บาท)	2568 (บาท)	2569 (บาท)	2570 (บาท)			
12	โครงการสร้างป่าชุมชน หมู่ 1 - หมู่ 13	เพื่อสร้าง/ปรับปรุงสวนป่าในชุมชน ให้เป็นที่พักผ่อนหย่อนใจ	1 โครงการ/ปี (รายละเอียดตามโครงการ)	100,000	100,000	100,000	100,000	100,000	-มีการปลูกป่าชุมชน -ประชาชนมีจิตสำนึกในการอนุรักษ์ธรรมชาติและสิ่งแวดล้อม	- ประชาชนมี ป่าไม้ชุมชนสมุนไพร อุดมสมบูรณ์ เพื่อเป็นแหล่งหาอาหาร และใช้ประโยชน์ได้อย่างยั่งยืน	สำนักปลัด / กองช่าง
13	โครงการคลองสายนน้ำใส เพื่อถวายเป็นของแผ่นดิน	เพื่อประชาชนทุกหมู่เหล่าร่วมกันทำความสะอาดและบำเพ็ญประโยชน์แก่สังคม	1 โครงการ/ปี (รายละเอียดตามโครงการ)	30,000	30,000	30,000	30,000	30,000	-ประชาชนเข้าร่วมกิจกรรมร้อยละ 70 -ประชาชนมีจิตสำนึกในการอนุรักษ์ธรรมชาติและสิ่งแวดล้อม	รณรงค์/ร่วมกิจกรรมสะอาดแหล่งน้ำในชุมชน	สำนักปลัด
14	โครงการอนุรักษ์พันธุกรรมพืชอันเนื่องมาจากพระราชดำริ	อนุรักษ์พันธุกรรมพืชในท้องถิ่น	1 โครงการ/ปี (รายละเอียดตามโครงการ)	50,000	50,000	50,000	50,000	50,000	--ประชาชนเข้าร่วมกิจกรรมร้อยละ 70 -มีการอนุรักษ์พันธุกรรมพืชอันเนื่องมาจากพระราชดำริ	ประชาชนมีจิตสำนึกในการอนุรักษ์พันธุกรรมพืชอันเนื่องมาจากพระราชดำริ	สำนักปลัด

รายละเอียดโครงการพัฒนา
แผนพัฒนาท้องถิ่น (พ.ศ. 2566-พ.ศ.2570)
องค์การบริหารส่วนตำบลโพธิ์ใหญ่ อำเภอวารินชำราบ จังหวัดอุบลราชธานี

แบบ ผ. 02

- ก. ยุทธศาสตร์จังหวัดที่ 1 การพัฒนาเมืองน่าอยู่ทันสมัยให้เป็นเมืองอัจฉริยะและเสริมสร้างคุณภาพชีวิตของประชาชน
ข. ยุทธศาสตร์การพัฒนาของ อปท. ในเขตจังหวัดที่ 2 ด้านส่งเสริมคุณภาพชีวิต

ยุทธศาสตร์การส่งเสริมคุณภาพชีวิต

2.5 แผนงานการเกษตร

ที่	โครงการ	วัตถุประสงค์	เป้าหมาย (ผลผลิตของ โครงการ)	งบประมาณ					ตัวชี้วัด (KPI)	ผลที่คาดว่าจะ ได้รับ	หน่วยงาน รับผิดชอบหลัก
				2566 (บาท)	2567 (บาท)	2568 (บาท)	2569 (บาท)	2570 (บาท)			
15	โครงการอนุรักษ์พันธุกรรมพืชอันเนื่องมาจากพระราชดำริสมเด็จพระกนิษฐาธิราชเจ้ากรมสมเด็จพระเทพรัตนราชสุดาเจ้าฟ้ามหาจักรีสิรินธรฯ สยามบรมราชกุมารี	อนุรักษ์พันธุกรรมพืช ในท้องถิ่น	1 โครงการ/ปี (รายละเอียดตามโครงการ)	50,000	50,000	50,000	50,000	50,000	-มีการอนุรักษ์พันธุกรรมพืชอันเนื่องมาจากพระราชดำริ	ประชาชนมีจิตสำนึกในการอนุรักษ์พันธุกรรมพืช อันเนื่องมาจากพระราชดำริ	สำนักปลัด
16	โครงการปลูกป่าเฉลิมพระเกียรติ “จิตอาสาสร้างป่ารักษาน้ำ”	เพื่อปลูกป่าเฉลิมพระเกียรติสร้างจิตอาสาพัฒนาท้องถิ่นเพื่ออนุรักษ์ป่าและน้ำในท้องถิ่น	1โครงการ/ปี (รายละเอียดตามโครงการ)	20,000	20,000	20,000	20,000	20,000	-ข้าราชการ พนง.จ้าง ,ผู้บริหารและสมาชิก อบต. ประชาชน มีส่วนร่วมในกิจกรรมร้อยละ 70	-มีการปลูกป่าเพื่อเพิ่มพื้นที่สีเขียวในชุมชน มีการอนุรักษ์ป่าและน้ำ	สำนักปลัด
17	โครงการจัดทำสื่อประชาสัมพันธ์กลุ่มอาชีพและผลิตภัณฑ์สินค้า	เพื่อประชาสัมพันธ์ส่งเสริมการดำเนินงานของกลุ่มอาชีพและผลิตภัณฑ์สินค้าชุมชน	1 โครงการ/ปี (รายละเอียดตามโครงการ)	20,000	20,000	20,000	20,000	20,000	มีการจัดทำสื่อประชาสัมพันธ์กลุ่มอาชีพและผลิตภัณฑ์สินค้าให้ประชาชนรับทราบ	กลุ่มอาชีพและผลิตภัณฑ์สินค้าชุมชนมีช่องทางกาประชาสัมพันธ์	สำนักปลัด
รวม 17 โครงการ				985,000	985,000	985,000	985,000	985,000			

รายละเอียดโครงการพัฒนา
แผนพัฒนาท้องถิ่น (พ.ศ. 2566-พ.ศ.2570)
องค์การบริหารส่วนตำบลโพธิ์ใหญ่ อำเภอวารินชำราบ จังหวัดอุบลราชธานี

แบบ ผ. 02

ก. ยุทธศาสตร์จังหวัดที่ 2 การพัฒนาเมืองน่าอยู่ทันสมัยให้เป็นเมืองอัจฉริยะและเสริมสร้างคุณภาพชีวิตที่ดีของประชาชน

ข. ยุทธศาสตร์การพัฒนาของ อปท. ในเขตจังหวัดที่ 2 ด้านส่งเสริมคุณภาพชีวิต

ยุทธศาสตร์การส่งเสริมคุณภาพชีวิต

2.6 แผนงานงบกลาง

ที่	โครงการ	วัตถุประสงค์	เป้าหมาย (ผลผลิตของ โครงการ)	งบประมาณ					ตัวชี้วัด (KPI)	ผลที่คาดว่าจะ ได้รับ	หน่วยงาน รับผิดชอบหลัก
				2566 (บาท)	2567 (บาท)	2568 (บาท)	2569 (บาท)	2570 (บาท)			
1	โครงการสวัสดิการ เบี้ยยังชีพผู้สูงอายุ	เพื่อสงเคราะห์เบี้ยยังชีพ ผู้สูงอายุ	1,400 ราย/ปี	8,700,000	8,700,000	8,700,000	8,700,000	8,700,000	ผู้สูงอายุได้รับเบี้ย ยังชีพ	ผู้สูงอายุมีสวัสดิการและ ความเป็นอยู่ที่ดี	สำนักปลัด
2	โครงการสวัสดิการ เบี้ยยังชีพผู้พิการ และทุพพลภาพ	เพื่อสงเคราะห์เบี้ยยังชีพผู้ พิการ	450 ราย/ปี	4,500,000	4,500,000	4,500,000	4,500,000	4,500,000	ผู้พิการได้รับเบี้ย ยังชีพ	ผู้พิการมีสวัสดิการและ ความเป็นอยู่ที่ดี	สำนักปลัด
3	โครงการสวัสดิการ เบี้ยยังชีพผู้ติดเชื้อ โรคเอดส์	เพื่อสงเคราะห์เบี้ยยังชีพผู้ ติดเชื้อโรคเอดส์	20 ราย/ปี	120,000	120,000	120,000	120,000	120,000	ผู้ติดเชื้อโรคเอดส์ ได้รับเบี้ยยังชีพ	ผู้ติดเชื้อโรคเอดส์มี สวัสดิการและความ เป็นอยู่ที่ดี	สำนักปลัด
4	โครงการอุดหนุน สนับสนุนการ ดำเนินงานด้าน สาธารณสุขกองทุน สปสช.ในพื้นที่	เพื่ออุดหนุน/สนับสนุน การดำเนินงาน โครงการ/ กิจกรรมกองทุน สปสช.ใน พื้นที่ (โครงการตามแผน สุขภาพชุมชนตำบลโพธิ์ ใหญ่)	20 โครงการ/ปี (รายละเอียด ตามโครงการ)	500,000	500,000	500,000	500,000	500,000	มีการสนับสนุน การดำเนินงาน กองทุน สปสช.	-การดำเนินงานกองทุน สปสช.เป็นไปตาม ระเบียบ -ชุมชนประชาชน ประชาชนได้รับบริการ ด้านสาธารณสุขอย่าง ทั่วถึงและมีสุขภาพดี	กองทุน สปสช./สอ. โพธิ์ใหญ่
รวม 4 โครงการ				13,820,000	13,820,000	13,820,000	13,820,000	13,820,000			

รายละเอียดโครงการพัฒนา
แผนพัฒนาท้องถิ่น (พ.ศ. 2566-พ.ศ.2570)
องค์การบริหารส่วนตำบลโพธิ์ใหญ่ อำเภวารินชำราบ จังหวัดอุบลราชธานี

แบบ ผ. 02

- ก. ยุทธศาสตร์จังหวัดที่ 1 การส่งเสริมและการพัฒนาการท่องเที่ยวเชิงคุณภาพ
- ข. ยุทธศาสตร์การพัฒนาของ อปท. ในเขตจังหวัดที่ 6 การพัฒนาด้านศิลปวัฒนธรรม จารีตประเพณีและภูมิปัญญาท้องถิ่น
3. ยุทธศาสตร์การศิลปวัฒนธรรม จารีตประเพณีและภูมิปัญญาท้องถิ่น
- 3.1 แผนงานการศาสนา วัฒนธรรมและนันทนาการ

ที่	โครงการ/กิจกรรม	วัตถุประสงค์	เป้าหมาย (ผลผลิตของ โครงการ)	งบประมาณ					ตัวชี้วัด (KPI)	ผลที่คาดว่าจะ ได้รับ	หน่วยงานที่ รับผิดชอบ
				2566 (บาท)	2567 (บาท)	2568 (บาท)	2569 (บาท)	2570 (บาท)			
1	โครงการส่งเสริมสนับสนุนจัดกิจกรรมวันสำคัญของชาติและพระพุทธศาสนา	เพื่อส่งเสริมสนับสนุนกิจกรรมวันสำคัญของชาติและพระพุทธศาสนา	1 โครงการ/ปี (รายละเอียดตามโครงการ)	50,000	50,000	50,000	50,000	50,000	จัด/เข้าร่วมกิจกรรมวันสำคัญของชาติและพระพุทธศาสนาอย่างน้อย ปีละ 2 ครั้ง	พระพุทธศาสนาได้รับการทำนุบำรุงให้คงอยู่กับวิถีชีวิตของประชาชน	- กองการศึกษาฯ
2	โครงการวัด ประชา รัฐ สร้างสุข ด้วยแนวทาง 5 ส. ที่ทุกภาคส่วนมีส่วนร่วม	เพื่อจัดสร้างสัมพันธภาพที่ดีให้เกิดขึ้นระหว่างพระ ชุมชน ตัวแทนชุมชนองค์กร ทั้งภาครัฐและเอกชนให้เกิดความเข้มแข็ง	1 โครงการ/ปี (รายละเอียดตามโครงการ)	20,000	20,000	20,000	20,000	20,000	สถาบันศาสนา ประชาชน และหน่วยงานภาครัฐมีความร่วมมือกันพัฒนาชุมชน	มีสัมพันธภาพที่ดีเกิดขึ้นระหว่างพระ ชุมชน ตัวแทนชุมชน ทั้งภาครัฐ และเอกชนให้เกิดความเข้มแข็ง	-กองการศึกษาฯ
3	โครงการส่งเสริมผลิตภัณฑ์พื้นบ้าน	เพื่อส่งเสริม และอนุรักษ์ภูมิปัญญาท้องถิ่นในด้านการทำผลิตภัณฑ์พื้นบ้าน	1 โครงการ/ปี (รายละเอียดตามโครงการ)	10,000	10,000	10,000	10,000	10,000	ชุมชนตำบลโพธิ์ใหญ่มีผลิตภัณฑ์พื้นบ้านที่ได้รับความสนใจสามารถทำรายได้ให้กับครอบครัวได้อย่างน้อย ๑ ผลิตภัณฑ์	ภูมิปัญญาท้องถิ่นในด้านการทำผลิตภัณฑ์พื้นบ้านได้รับการส่งเสริมและอนุรักษ์	- กองการศึกษาฯ

รายละเอียดโครงการพัฒนา
แผนพัฒนาท้องถิ่น (พ.ศ. 2566-พ.ศ.2570)
องค์การบริหารส่วนตำบลโพธิ์ใหญ่ อำเภอวารินชำราบ จังหวัดอุบลราชธานี

แบบ ผ. 02

- ก. ยุทธศาสตร์จังหวัดที่ 1 การส่งเสริมและการพัฒนาการท่องเที่ยวเชิงคุณภาพ
- ข. ยุทธศาสตร์การพัฒนาของ อปท. ในเขตจังหวัดที่ 6 การพัฒนาด้านศิลปวัฒนธรรม จารีตประเพณีและภูมิปัญญาท้องถิ่น
3. ยุทธศาสตร์การศิลปวัฒนธรรม จารีตประเพณีและภูมิปัญญาท้องถิ่น
- 3.1 แผนงานการศาสนา วัฒนธรรมและนันทนาการ

ที่	โครงการ/กิจกรรม	วัตถุประสงค์	เป้าหมาย (ผลผลิตของ โครงการ)	งบประมาณ					ตัวชี้วัด (KPI)	ผลที่คาดว่าจะ ได้รับ	หน่วยงานที่ รับผิดชอบ
				พ.ศ. 2566	พ.ศ. 2567	พ.ศ. 2568	พ.ศ. 2569	พ.ศ. 2570			
4	อุดหนุนโครงการจัดงาน กาชาดและงานประจำปี อำเภอวารินชำราบ	เพื่ออุดหนุนโครงการ จัดงานกาชาดและ งานประจำปีอำเภอ วารินชำราบ	1 โครงการ/ปี (รายละเอียดตาม โครงการ)	10,000	10,000	10,000	10,000	10,000	อุดหนุนโครงการจัดงาน กาชาดและงานประจำปี อำเภอวารินชำราบปีละ 1 ครั้ง	วัฒนธรรม ประเพณี ได้รับการอนุรักษ์ไว้ให้ คงอยู่	- กอง การศึกษาฯ
5	โครงการสร้างภูมิคุ้มกัน ของสังคมในมิติ วัฒนธรรมจังหวัด อุบลราชธานี	เพื่อสนับสนุน/ อุดหนุนกิจกรรมการ สร้างภูมิคุ้มกันของ สังคมในมิติ วัฒนธรรมจังหวัด อุบลราชธานี	1 โครงการ/ปี (รายละเอียดตาม โครงการ)	30,000	30,000	30,000	30,000	30,000	ประชาชนมีส่วนร่วมใน กิจกรรมอย่างน้อยร้อยละ 50 ของจำนวนชุมชน/ หมู่บ้านทั้งหมด	ประชาชนและสังคมมี ภูมิคุ้มกันที่ดีขึ้น ครอบครัวมีความ อบอุ่นและเข้มแข็ง	- กอง การศึกษาฯ
6	โครงการจัดงาน ประเพณีสงกรานต์และ วันผู้สูงอายุ	เพื่อเป็นการอนุรักษ์ ประเพณีอันดีงาม ของไทยและเพื่อเป็น การขอพรปีใหม่จาก ผู้ใหญ่ที่เคารพนับถือ	ประชาชนมีส่วน ร่วมในกิจกรรม เพื่อรักษาและสืบ ทอดประเพณี	80,000	80,000	80,000	80,000	80,000	ประชาชนมีส่วนร่วมใน กิจกรรมอย่างน้อยร้อยละ 50 ของจำนวนชุมชน/ หมู่บ้านทั้งหมด	-ได้สืบทอดประเพณี อันดีงามของไทย	- กอง การศึกษาฯ

รายละเอียดโครงการพัฒนา
แผนพัฒนาท้องถิ่น (พ.ศ. 2566-พ.ศ.2570)
องค์การบริหารส่วนตำบลโพธิ์ใหญ่ อำเภวารินชำราบ จังหวัดอุบลราชธานี

แบบ ผ. 02

- ก. ยุทธศาสตร์จังหวัดที่ 1 การส่งเสริมและการพัฒนาการท่องเที่ยวเชิงคุณภาพ
- ข. ยุทธศาสตร์การพัฒนาของ อปท. ในเขตจังหวัดที่ 6 การพัฒนาด้านศิลปวัฒนธรรม จารีตประเพณีและภูมิปัญญาท้องถิ่น
3. ยุทธศาสตร์การศิลปวัฒนธรรม จารีตประเพณีและภูมิปัญญาท้องถิ่น
- 3.1 แผนงานการศาสนา วัฒนธรรมและนันทนาการ

ที่	โครงการ/กิจกรรม	วัตถุประสงค์	เป้าหมาย (ผลผลิตของ โครงการ)	งบประมาณ					ตัวชี้วัด (KPI)	ผลที่คาดว่าจะ ได้รับ	หน่วยงานที่ รับผิดชอบ
				พ.ศ. 2566	พ.ศ. 2567	พ.ศ. 2568	พ.ศ. 2569	พ.ศ. 2570			
7	โครงการส่งเสริมศิลปะ วัฒนธรรมงานบุญอีสาน (ฮีต 12)	เพื่อส่งเสริมศิลปะ วัฒนธรรมงานบุญ อีสานให้กับ ประชาชน	จัดกิจกรรม ส่งเสริมศิลปะ วัฒนธรรมงานบุญ อีสานให้กับ ประชาชน	30,000	30,000	30,000	30,000	30,000	ประชาชนมีส่วนร่วมใน กิจกรรมอย่างน้อยร้อยละ ๕๐ของจำนวนชุมชน/ หมู่บ้านทั้งหมด	ประชาชนมีส่วนร่วม ในกิจกรรมส่งเสริม ศิลปะ วัฒนธรรมงาน บุญอีสาน	- กอง การศึกษาฯ
8	โครงการจัดงาน ประเพณีลอยกระทง	เพื่อส่งเสริม วัฒนธรรม ประเพณี ไทย	จัดงานประเพณี ลอยกระทงในวัน ขึ้น ๑๕ ค่ำเดือน ๑๒	80,000	80,000	80,000	80,000	80,000	ประชาชนมีส่วนร่วมใน กิจกรรมอย่างน้อยร้อยละ ๕๐ของจำนวนชุมชน/ หมู่บ้านทั้งหมด	ประชาชนเกิดความ สนใจ ภาคภูมิใจ และ ร่วมอนุรักษ์ ขนบธรรมเนียม ประเพณี วัฒนธรรม อันดีงามของไทยให้คง อยู่สืบไป	-กอง การศึกษาฯ

รายละเอียดโครงการพัฒนา
แผนพัฒนาท้องถิ่น (พ.ศ. 2566-พ.ศ.2570)
องค์การบริหารส่วนตำบลโพธิ์ใหญ่ อำเภวารินชำราบ จังหวัดอุบลราชธานี

แบบ ผ. 02

- ก. ยุทธศาสตร์จังหวัดที่ 1 การส่งเสริมและการพัฒนาการท่องเที่ยวเชิงคุณภาพ
- ข. ยุทธศาสตร์การพัฒนาของ อปท. ในเขตจังหวัดที่ 6 การพัฒนาด้านศิลปวัฒนธรรม จารีตประเพณีและภูมิปัญญาท้องถิ่น
3. ยุทธศาสตร์การศิลปวัฒนธรรม จารีตประเพณีและภูมิปัญญาท้องถิ่น
- 3.1 แผนงานการศาสนา วัฒนธรรมและนันทนาการ

ที่	โครงการ/กิจกรรม	วัตถุประสงค์	เป้าหมาย (ผลผลิตของโครงการ)	งบประมาณ					ตัวชี้วัด (KPI)	ผลที่คาดว่าจะได้รับ	หน่วยงานที่รับผิดชอบ
				2566 (บาท)	2567 (บาท)	2568 (บาท)	2569 (บาท)	2570 (บาท)			
9	โครงการวัสดุอุปกรณ์กีฬาเพื่อชุมชน	-เพื่อให้เยาวชนและประชาชนทั่วไปมีอุปกรณ์สำหรับเล่นกีฬา เพื่อส่งเสริมการออกกำลังกายและการกีฬา	จัดซื้อวัสดุ อุปกรณ์กีฬาสำหรับบริการประชาชนไว้ใช้เล่นกีฬาและออกกำลังกาย	60,000	60,000	60,000	60,000	60,000	ประชาชนมีวัสดุอุปกรณ์กีฬาไว้ใช้ออกกำลังกาย/เล่นกีฬา ครบทุกหมู่บ้าน	เยาวชนและประชาชนทั่วไปมีอุปกรณ์สำหรับเล่นกีฬา	- กองการศึกษาฯ
10	โครงการส่งเสริมกีฬาสร้างความสัมพันธ์	เพื่อส่งเสริมการเล่นกีฬาและออกกำลังกายให้กับประชาชน	1 โครงการ/ปี (รายละเอียดตามโครงการ)	15,000	15,000	15,000	15,000	15,000	ประชาชนมีส่วนร่วมในกิจกรรมอย่างน้อยร้อยละ 20 ของจำนวนชุมชน/หมู่บ้านทั้งหมด	ประชาชนได้รับการส่งเสริมและสนับสนุนให้เล่นกีฬาและออกกำลังกาย	- กองการศึกษาฯ

รายละเอียดโครงการพัฒนา
แผนพัฒนาท้องถิ่น (พ.ศ. 2566-พ.ศ.2570)
องค์การบริหารส่วนตำบลโพธิ์ใหญ่ อำเภวารินชำราบ จังหวัดอุบลราชธานี

แบบ ผ. 02

- ก. ยุทธศาสตร์จังหวัดที่ 1 การส่งเสริมและการพัฒนาการท่องเที่ยวเชิงคุณภาพ
- ข. ยุทธศาสตร์การพัฒนาของ อปท. ในเขตจังหวัดที่ 6 การพัฒนาด้านศิลปวัฒนธรรม จารีตประเพณีและภูมิปัญญาท้องถิ่น
3. ยุทธศาสตร์การศิลปวัฒนธรรม จารีตประเพณีและภูมิปัญญาท้องถิ่น
- 3.1 แผนงานการศาสนา วัฒนธรรมและนันทนาการ

ที่	โครงการ/กิจกรรม	วัตถุประสงค์	เป้าหมาย (ผลผลิตของโครงการ)	งบประมาณ					ตัวชี้วัด (KPI)	ผลที่คาดว่าจะได้รับ	หน่วยงานที่รับผิดชอบ
				พ.ศ. 2566	พ.ศ. 2567	พ.ศ. 2568	พ.ศ. 2569	พ.ศ. 2570			
11	โครงการจัดแข่งขันกีฬาต้านยาเสพติด (โพธิ์ใหญ่เกมส์)	เพื่อส่งเสริมสุขภาพพลานามัยของเยาวชนประชาชนในชุมชนและสร้างความสัมพันธ์ระหว่างชุมชน เพื่อให้เยาวชนและประชาชนใช้เวลาว่างให้เกิดประโยชน์	1 โครงการ/ปี (รายละเอียดตามโครงการ)	200,000	200,000	200,000	200,000	200,000	ประชาชนมีส่วนร่วมในกิจกรรมอย่างน้อยร้อยละ 50 ของจำนวนชุมชน/หมู่บ้านทั้งหมด	-ประชาชนมีสุขภาพร่างกายแข็งแรง -เกิดความสัมพันธ์ที่ดีระหว่างชุมชน -ประชาชนใช้เวลาว่างให้เกิดประโยชน์	- กองการศึกษาฯ
12	โครงการพัฒนาศักยภาพสภาเด็กและเยาวชนตำบลโพธิ์ใหญ่	เพื่อส่งเสริมให้เด็กและเยาวชนมีความรู้ความเข้าใจบทบาทและหน้าที่ของตนเองรวมทั้งรู้จักการพัฒนาตนเอง	1 โครงการ/ปี (รายละเอียดตามโครงการ)	20,000	20,000	20,000	20,000	20,000	ผู้เข้ารับการฝึกอบรมมีความรู้ความเข้าใจบทบาทและหน้าที่ของตนเองรวมทั้งรู้จักการพัฒนาตนเองไม่น้อยกว่าร้อยละ 60	เด็กและเยาวชนมีความรู้ความเข้าใจบทบาทและหน้าที่ของตนเองรวมทั้งรู้จักการพัฒนาตนเอง	-กองการศึกษาฯ

รายละเอียดโครงการพัฒนา
แผนพัฒนาท้องถิ่น (พ.ศ. 2566-พ.ศ.2570)
องค์การบริหารส่วนตำบลโพธิ์ใหญ่ อำเภวารินชำราบ จังหวัดอุบลราชธานี

แบบ ผ. 02

- ก. ยุทธศาสตร์จังหวัดที่ 1 การส่งเสริมและการพัฒนาการท่องเที่ยวเชิงคุณภาพ
- ข. ยุทธศาสตร์การพัฒนาของ อปท. ในเขตจังหวัดที่ 6 การพัฒนาด้านศิลปวัฒนธรรม จารีตประเพณีและภูมิปัญญาท้องถิ่น
3. ยุทธศาสตร์การศิลปวัฒนธรรม จารีตประเพณีและภูมิปัญญาท้องถิ่น
- 3.1 แผนงานการศาสนา วัฒนธรรมและนันทนาการ

ที่	โครงการ/กิจกรรม	วัตถุประสงค์	เป้าหมาย (ผลผลิตของ โครงการ)	งบประมาณและแหล่งที่มา					ตัวชี้วัด (KPI)	ผลที่คาดว่าจะได้รับ	หน่วยงาน ที่ รับผิดชอบ
				2566 (บาท)	2567 (บาท)	2568 (บาท)	2569 (บาท)	2570 (บาท)			
13	โครงการส่งเสริมการ แสดงความสามารถ เชิงสร้างสรรค์	เพื่อส่งเสริมกิจกรรม นันทนาการให้กับเด็ก เยาวชนและเด็กปฐมวัย ในศูนย์พัฒนาเด็กเล็ก ได้ มีโอกาสแสดงออกอย่าง สร้างสรรค์	1 โครงการ/ปี (รายละเอียดตาม โครงการ)	50,000	50,000	50,000	50,000	50,000	ประชาชนมีส่วนร่วม ในกิจกรรมอย่างน้อย ร้อยละ 50 ของ จำนวนชุมชน/หมู่บ้าน ทั้งหมด	เด็กเยาวชนและเด็ก ปฐมวัยได้มีส่วนร่วมใน กิจกรรมนันทนาการ ในการแสดงออกอย่าง สร้างสรรค์	-กอง การศึกษาฯ
รวม 13 โครงการ				1,025,000	1,025,000	1,025,000	1,025,000	1,025,000			

รายละเอียดโครงการพัฒนา
แผนพัฒนาท้องถิ่น (พ.ศ.2566-พ.ศ.2570)
องค์การบริหารส่วนตำบลโพธิ์ใหญ่ อำเภอวารินชำราบ จังหวัดอุบลราชธานี

แบบ ผ. 02

- ก. ยุทธศาสตร์จังหวัดที่ 5 การสร้างความมั่นคงของชาติและความปลอดภัยของประชาชน
 ข. ยุทธศาสตร์การพัฒนาของ อปท. ในเขตจังหวัดที่ 3 ด้านการจัดระเบียบชุมชนสังคมและการรักษาความสงบเรียบร้อย
 4. ยุทธศาสตร์ด้านการจัดระเบียบชุมชนสังคมและรักษาความสงบเรียบร้อย
 4.1 แผนงานการรักษาความสงบภายใน

ที่	โครงการ	วัตถุประสงค์	เป้าหมาย (ผลผลิตของ โครงการ)	งบประมาณ					ตัวชี้วัด (KPI)	ผลที่คาดว่าจะได้รับ	หน่วยงาน รับผิดชอบหลัก
				2566 (บาท)	2567 (บาท)	2568 (บาท)	2569 (บาท)	2570 (บาท)			
1	โครงการตั้งด่านจุดตรวจ บริการประชาชนช่วง เทศกาล	เพื่อจ่ายค่าเบี่ยงเบนใน การตั้งด่านจุดตรวจและ จุดบริการประชาชน ในช่วงเทศกาลต่างๆ และค่าวัสดุสำหรับ โครงการ	1 โครงการ/ปี (รายละเอียด ตามโครงการ)	100,000	100,000	100,000	100,000	100,000	มีการตั้งด่านจุด ตรวจและจุด บริการประชาชน	เพื่อบริการ ช่วยเหลือรักษา ความปลอดภัยแก่ ประชาชนในช่วง เทศกาลต่าง ๆ	สำนักปลัด
2	โครงการฝึกซ้อมแผน ป้องกันบรรเทาสาธารณ ภัย	เพื่อจัดฝึกอบรมการ ป้องกันภัยฝ่ายพลเรือน แก่ อปพร.ในตำบลและ หน่วยงานต่าง ๆ ประชาชนทั่วไปพื้นที่ ตำบลโพธิ์ใหญ่	1 โครงการ/ปี (รายละเอียด ตามโครงการ)	30,000	30,000	30,000	30,000	30,000	มีการดำเนินการ ฝึกซ้อมแผน อัคคีภัยและภัย อื่นๆ	ฝึกการป้องกันภัย ฝ่ายพลเรือนแก่ อปพร. หน่วยงาน ต่างๆในเขตพื้นที่ ตำบลโพธิ์ใหญ่ ประชาชนทั่วไป	สำนักปลัด
3	โครงการฝึกอบรมทบทวน แก่ อปพร.	เพื่อจัดฝึกอบรมการ ป้องกันภัยฝ่ายพลเรือน แก่ อปพร.ในตำบล	1 โครงการ/ปี (รายละเอียด ตามโครงการ)	80,000	80,000	80,000	80,000	80,000	มีการฝึกการ ป้องกันภัย	ฝึกการป้องกันภัย ฝ่ายพลเรือนแก่ อปพร.	สำนักปลัด

รายละเอียดโครงการพัฒนา
แผนพัฒนาท้องถิ่น (พ.ศ.2566-พ.ศ.2570)
องค์การบริหารส่วนตำบลโพธิ์ใหญ่ อำเภอวารินชำราบ จังหวัดอุบลราชธานี

แบบ ผ. 02

- ก. ยุทธศาสตร์จังหวัดที่ 5 การสร้างความมั่นคงของชาติและความปลอดภัยของประชาชน
 ข. ยุทธศาสตร์การพัฒนาของ อปท. ในเขตจังหวัดที่ 3 ด้านการจัดระเบียบชุมชนสังคมและการรักษาความสงบเรียบร้อย
 4. ยุทธศาสตร์ด้านการจัดระเบียบชุมชนสังคมและรักษาความสงบเรียบร้อย
 4.1 แผนงานการรักษาความสงบภายใน

ที่	โครงการ	วัตถุประสงค์	เป้าหมาย (ผลผลิตของ โครงการ)	งบประมาณ					ตัวชี้วัด (KPI)	ผลที่คาดว่าจะ ได้รับ	หน่วยงาน รับผิดชอบหลัก
				2566 (บาท)	2567 (บาท)	2568 (บาท)	2569 (บาท)	2570 (บาท)			
4	โครงการจัดตั้ง อาสาสมัครป้องกันภัย ฝ่ายพลเรือน (อปพร)	เพื่อจัดตั้งกลุ่มอาสาสมัคร ป้องกันภัยฝ่ายพลเรือน (อปพร)	1 โครงการ/ปี (รายละเอียด ตามโครงการ)	50,000	50,000	50,000	50,000	50,000	มีการจัดตั้ง อาสาสมัคร ป้องกันภัยฝ่ายพล เรือนในตำบล	มีอัตรากำลัง อาสาสมัครป้องกัน ภัยฝ่ายพลเรือน (อป พร)เพียงพอ	สำนักปลัด
5	โครงการเพิ่ม ประสิทธิภาพ อปพร.	เพื่อให้ความรู้กับสมาชิก อปพร. เพื่อทบทวนความรู้สมาชิก อปพร.	1 โครงการ/ปี (รายละเอียด ตามโครงการ)	40,000	40,000	40,000	40,000	40,000	สมาชิก อปพร.	สมาชิก อปพร. มี ความรู้เพิ่มเติมจาก เดิม การเตรียมความ พร้อมในการ ช่วยเหลือเมื่อเกิดสา ธารณภัย	สำนักปลัด
6	โครงการฝึกอบรม ทบทวนการป้องกันไฟ ป่าและไฟลามทุ่ง	เพื่อจัดฝึกอบรมการป้องกัน ไฟป่าและไฟลามทุ่งภัยฝ่าย พลเรือนแก่ อปพร.ในตำบล ข้าราชการ พนักงานของ อปท.และ ผู้นำชุมชน ประชาชนทั่วไปในพื้นที่ ตำบลโพธิ์ใหญ่	1 โครงการ/ปี (รายละเอียด ตามโครงการ)	20,000	20,000	20,000	20,000	20,000	อปพร. ข้าราชการ พนักงาน อปท. และ ผู้นำชุมชน ประชาชนทั่วไป เข้าอบรมร้อยละ 90	อปพร. ข้าราชการ พนักงานของ อปท. และ ผู้นำชุมชน ประชาชนทั่วไปใน พื้นที่ตำบลโพธิ์ใหญ่ มีความรู้ในการ ปฏิบัติงานป้องกันไฟ ป่า ไฟลามทุ่งมากขึ้น	สำนักปลัด

รายละเอียดโครงการพัฒนา
แผนพัฒนาท้องถิ่น (พ.ศ.2566-พ.ศ.2570)
องค์การบริหารส่วนตำบลโพธิ์ใหญ่ อำเภอวารินชำราบ จังหวัดอุบลราชธานี

แบบ ผ. 02

- ก. ยุทธศาสตร์จังหวัดที่ 5 การสร้างความมั่นคงของชาติและความปลอดภัยของประชาชน
 ข. ยุทธศาสตร์การพัฒนาของ อปท. ในเขตจังหวัดที่ 3 ด้านการจัดระเบียบชุมชนสังคมและการรักษาความสงบเรียบร้อย
 4. ยุทธศาสตร์ด้านการจัดระเบียบชุมชนสังคมและรักษาความสงบเรียบร้อย
 4.1 แผนงานการรักษาความสงบภายใน

ที่	โครงการ	วัตถุประสงค์	เป้าหมาย (ผลผลิตของ โครงการ)	งบประมาณ					ตัวชี้วัด (KPI)	ผลที่คาดว่าจะ ได้รับ	หน่วยงาน รับผิดชอบหลัก
				2566 (บาท)	2567 (บาท)	2568 (บาท)	2569 (บาท)	2570 (บาท)			
7	โครงการจัดตั้งศูนย์วิทยุสื่อสาร	เพื่อความสะดวกในการประสานงาน	1 โครงการ/ปี (รายละเอียดตามโครงการ)	20,000	30,000	30,000	30,000	30,000	อปพร. ข้าราชการพนักงาน อปท. และ ผู้นำชุมชนประชาชนทั่วไปเข้าอบรมร้อยละ90	อปพร. ข้าราชการพนักงานของอปท.และ ผู้นำชุมชน ประชาชนทั่วไปในพื้นที่ตำบลโพธิ์ใหญ่มีการติดต่อสื่อสารสะดวกรวดเร็วยิ่งขึ้น	สำนักปลัด
8	โครงการป้องกันและลดอุบัติเหตุทางถนน	-เพื่ออำนวยความสะดวกและบริการประชาชนในการจราจร -เพื่อรณรงค์ป้องกันและลดอุบัติเหตุทางถนน	1 โครงการ/ปี (รายละเอียดตามโครงการ)	20,000	30,000	30,000	30,000	30,000	ร้อยละของการเกิดอุบัติเหตุในพื้นที่น้อยลง	การเกิดอุบัติเหตุในพื้นที่น้อยลง	สำนักปลัด

รายละเอียดโครงการพัฒนา
แผนพัฒนาท้องถิ่น (พ.ศ.2566-พ.ศ.2570)
องค์การบริหารส่วนตำบลโพธิ์ใหญ่ อำเภอวารินชำราบ จังหวัดอุบลราชธานี

แบบ ผ. 02

- ก. ยุทธศาสตร์จังหวัดที่ 5 การสร้างความมั่นคงของชาติและความปลอดภัยของประชาชน
- ข. ยุทธศาสตร์การพัฒนาของ อปท. ในเขตจังหวัดที่ 3 ด้านการจัดระเบียบชุมชนสังคมและการรักษาความสงบเรียบร้อย
4. ยุทธศาสตร์ด้านการจัดระเบียบชุมชนสังคมและรักษาความสงบเรียบร้อย
- 4.1 แผนงานการรักษาความสงบภายใน

ที่	โครงการ	วัตถุประสงค์	เป้าหมาย (ผลผลิตของ โครงการ)	งบประมาณ					ตัวชี้วัด (KPI)	ผลที่คาดว่าจะ ได้รับ	หน่วยงาน รับผิดชอบหลัก
				2566 (บาท)	2567 (บาท)	2568 (บาท)	2569 (บาท)	2570 (บาท)			
9	โครงการป้องกันและ แก้ไขปัญหาไฟฟ้าและ หมอกควัน	เพื่ออบรมให้ความรู้ เกี่ยวกับการป้องกันไฟ ป่าเพื่อธรมรงค์ ประชาสัมพันธุ์ เพื่อป้องกันและแก้ไข ปัญหาไฟฟ้าและหมอก ควัน	1 โครงการ/ปี (รายละเอียดตาม โครงการ)	30,000	30,000	30,000	30,000	30,000	ร้อยละของผู้เข้า รับการฝึกอบรม เกี่ยวกับการ ป้องกันไฟป่านำไป ปฏิบัติได้ถูกต้อง	เจ้าหน้าที่ ผู้ปฏิบัติงานได้รับ ความรู้ สามารถ นำไปปฏิบัติได้ ถูกต้องและเห็น ความสำคัญของ การแก้ไขปัญหา ไฟฟ้าและหมอก ควัน	สำนักปลัด
10	โครงการฝึกทบทวนชุด ปฏิบัติการจิตอาสาภัย พิบัติประจำองค์กร ปกครองส่วนท้องถิ่น	เพื่อสนับสนุนให้ โครงการจิตอาสา พระราชทาน904 วปร. ในระดับพื้นที่ให้มีความ เข้มแข็งและมีทักษะ ความรู้ อันจะส่งผลให้ ประชาชนในชุมชน มี ความปลอดภัยในชีวิต และทรัพย์สิน	1 โครงการ/ปี (รายละเอียดตาม โครงการ)	80,000	80,000	80,000	80,000	80,000	ประชาชนจิตอาสา ผู้เข้ารับการ ฝึกอบรมมีความรู้ ความเข้าใจในงาน การปฏิบัติการจิต อาสาภัยพิบัติได้ อย่างถูกต้อง ร้อยละ 90	ประชาชนจิต อาสา มีความรู้ ความเข้าใจในงาน การปฏิบัติการจิต อาสาภัยพิบัติได้ อย่างถูกต้อง	สำนักปลัด

รายละเอียดโครงการพัฒนา
แผนพัฒนาท้องถิ่น (พ.ศ.2566-พ.ศ.2570)
องค์การบริหารส่วนตำบลโพธิ์ใหญ่ อำเภอวารินชำราบ จังหวัดอุบลราชธานี

แบบ ผ. 02

- ก. ยุทธศาสตร์จังหวัดที่ 5 การสร้างความมั่นคงของชาติและความปลอดภัยของประชาชน
 ข. ยุทธศาสตร์การพัฒนาของ อปท. ในเขตจังหวัดที่ 3 ด้านการจัดระเบียบชุมชนสังคมและการรักษาความสงบเรียบร้อย
 4. ยุทธศาสตร์ด้านการจัดระเบียบชุมชนสังคมและรักษาความสงบเรียบร้อย
 4.1 แผนงานการรักษาความสงบภายใน

ที่	โครงการ	วัตถุประสงค์	เป้าหมาย (ผลผลิตของ โครงการ)	งบประมาณ					ตัวชี้วัด (KPI)	ผลที่คาดว่าจะ ได้รับ	หน่วยงานรับ ผิด ชอบหลัก
				2566 (บาท)	2567 (บาท)	2568 (บาท)	2569 (บาท)	2570 (บาท)			
11	โครงการฝึกอบรมวิทยุ สื่อสาร	เพื่อจัดฝึกอบรมวิทยุ สื่อสารแก่ จนท.งาน ป้องกันฯ อปพร. ผู้นำชุมชน	1 โครงการ/ปี (รายละเอียด ตามโครงการ)	20,000	20,000	20,000	20,000	20,000	ร้อยละของผู้เข้า รับการอบรมมี ความรู้เพิ่มขึ้น	จนท.งานป้องกันฯ อปพร.,ผู้นำชุมชนที่ เข้ารับการอบรมมี ความรู้เพิ่มมากขึ้น	สำนักปลัด
12	โครงการติดตั้งกล้อง CCTV สำนักงานและ พื้นที่เสี่ยงภัยในเขตพื้นที่ ตำบลโพธิ์ใหญ่	เพื่อสร้างความ ปลอดภัยในชีวิตและ ทรัพย์สินของ ประชาชนและ สำนักงาน	1 โครงการ/ปี รายละเอียดตาม โครงการ)	100,000	100,000	100,000	100,000	100,000	จำนวนอุบัติเหตุ ลดลงและ อาชญากรรม ลดลงในพื้นที่ ตำบลโพธิ์ใหญ่ และสำนักงาน	สามารถตรวจสอบ และติดตามผู้กระทำ ความผิดในการ กระทำความผิดตาม กฎหมายกำหนดใน การผ่านมายังพื้นที่ ติดตั้งกล้องไว้สร้าง ความปลอดภัยใน สำนักงานและพื้นที่ เสี่ยงภัยจากถนน	สำนักปลัด/ อบจ. อุบลราชธานี
รวม				12	โครงการ	610,000	610,000	610,000	610,000	610,000	

รายละเอียดโครงการพัฒนา
แผนพัฒนาท้องถิ่น (พ.ศ.2566-พ.ศ.2570)
องค์การบริหารส่วนตำบลโพธิ์ใหญ่ อำเภวารินชำราบ จังหวัดอุบลราชธานี

แบบ ผ. 02

ก. ยุทธศาสตร์จังหวัดที่ 1 การพัฒนาเมืองน่าอยู่ทันสมัยให้เป็นเมืองอัจฉริยะและเสริมสร้างคุณภาพชีวิตของประชาชน

ข. ยุทธศาสตร์การพัฒนาของ อปท. ในเขตจังหวัดที่ 7 การบริหารจัดการทรัพยากรขององค์กรปกครองส่วนท้องถิ่น

5. ยุทธศาสตร์การพัฒนาการด้านบริหารจัดการบ้านเมืองที่ดี

5.1 แผนงานบริหารงานทั่วไป

ที่	โครงการ	วัตถุประสงค์	เป้าหมาย (ผลผลิตของ โครงการ)	งบประมาณ					ตัวชี้วัด (KPI)	ผลที่คาดว่าจะ ได้รับ	หน่วยงาน รับผิดชอบหลัก
				2566 (บาท)	2567 (บาท)	2568 (บาท)	2569 (บาท)	2570 (บาท)			
1	โครงการจัดอบรมให้ความรู้เกี่ยวกับ พรบ. ข้อมูลข่าวสารของทางราชการพ.ศ.2540 แก่ประชาชน	เพื่อจัดอบรมให้ความรู้เกี่ยวกับ พรบ. ข้อมูลข่าวสารของทางราชการ พ.ศ. 2540 แก่ประชาชน	1 โครงการ/ปี (รายละเอียดตามโครงการ)	10,000	10,000	10,000	10,000	10,000	ประชาชนมีความรู้เรื่อง พรบ. ข้อมูลข่าวสารเพิ่มขึ้น	ประชาชนมีความรู้ เรื่อง พรบ. ข้อมูลข่าวสารของทางราชการ พ.ศ. 2540 ที่ถูกต้อง	สำนักปลัด
2	โครงการจัดประชุมประชาคมเพื่อการจัดทำแผนพัฒนา	เพื่อจัดอบรม/จัดโครงการออกประชาคม จัดเก็บข้อมูลในการจัดทำแผนของ อบต. เช่น แผนยุทธศาสตร์, พัฒนาท้องถิ่น	1โครงการ/ปี (รายละเอียดตามโครงการ)	30,000	30,000	30,000	30,000	30,000	มีการจัดประชุมประชาคมจัดทำแผนพัฒนาตำบล	ได้ข้อมูล/โครงการที่ถูกต้องในการจัดทำแผนพัฒนาของ อบต.	สำนักปลัด
3	โครงการจัดประชุมประชาคมเพื่อการจัดทำแผนชุมชน	เพื่อจัดอบรม/จัดโครงการออกประชาคม จัดเก็บข้อมูลในการจัดทำแผนชุมชน	1 โครงการ/ปี (รายละเอียดตามโครงการ)	30,000	30,000	30,000	30,000	30,000	มีการจัดประชุมประชาคมจัดทำแผนชุมชน	ได้ข้อมูล/โครงการที่ถูกต้องในการจัดทำแผนพัฒนาชุมชน	สำนักปลัด

รายละเอียดโครงการพัฒนา
แผนพัฒนาท้องถิ่น (พ.ศ.2566-พ.ศ.2570)
องค์การบริหารส่วนตำบลโพธิ์ใหญ่ อำเภอวารินชำราบ จังหวัดอุบลราชธานี

แบบ ผ. 02

ก. ยุทธศาสตร์จังหวัดที่ 1 การพัฒนาเมืองน่าอยู่ทันสมัยให้เป็นเมืองอัจฉริยะและเสริมสร้างคุณภาพชีวิตของประชาชน

ข. ยุทธศาสตร์การพัฒนาของ อปท. ในเขตจังหวัดที่ 7 การบริหารจัดการทรัพยากรขององค์กรปกครองส่วนท้องถิ่น

5. ยุทธศาสตร์การพัฒนาการด้านบริหารจัดการบ้านเมืองที่ดี

5.1 แผนงานบริหารงานทั่วไป

ที่	โครงการ	วัตถุประสงค์	เป้าหมาย (ผลผลิตของ โครงการ)	งบประมาณ					ตัวชี้วัด (KPI)	ผลที่คาดว่าจะ ได้รับ	หน่วยงาน รับผิดชอบหลัก
				2566 (บาท)	2567 (บาท)	2568 (บาท)	2569 (บาท)	2570 (บาท)			
4	โครงการจัดการเลือกตั้งสมาชิก/ผู้บริหาร อปท.	เพื่อเป็นค่าใช้จ่ายในการจัดการเลือกตั้ง อบต./สมาชิกท้องถิ่นหรือการเลือกตั้งทั่วไป	1 โครงการ/ปี (รายละเอียดตามโครงการ)	400,000	400,000	400,000	400,000	400,000	มีการจัดการเลือกตั้งท้องถิ่น	เพื่อจัดการเลือกตั้งผู้บริหาร/สมาชิกท้องถิ่น/การเลือกตั้งทั่วไป	สำนักปลัดฯ
5	โครงการฝึกอบรมทัศนศึกษาบุคลากรประจำปีของ อบต.โพธิ์ใหญ่	เพื่อจัดฝึกอบรมทัศนศึกษาบุคลากรประจำปี แก่ สมาชิก อบต. ข้าราชการ พนักงาน บุคลากรของ อบต.โพธิ์ใหญ่	1 โครงการ/ปี (รายละเอียดตามโครงการ)	300,000	300,000	300,000	300,000	300,000	มีการจัดอบรมทัศนศึกษาบุคลากร	บุคลากรที่ดี ความรู้ ทักษะและประสิทธิภาพในการปฏิบัติงาน	สำนักปลัด
6	โครงการจัดอบรมผู้ที่ได้รับการเลือกตั้งใหม่	เพื่อจัดฝึกอบรมให้แก่ ผู้บริหาร/สมาชิกองค์กรปกครองส่วนท้องถิ่นที่ได้รับการเลือกตั้งใหม่	1 โครงการ/ปี (รายละเอียดตามโครงการ)	200,000	200,000	200,000	200,000	200,000	ผู้บริหาร/สมาชิกองค์กรปกครองส่วนท้องถิ่นที่ได้รับการเลือกตั้งใหม่เข้าอบรม ร้อยละ 90	ผู้บริหาร/สมาชิกองค์กรปกครองส่วนท้องถิ่นมีความรู้และความพร้อมในกาปฏิบัติงานในหน้าที่	สำนักปลัด

รายละเอียดโครงการพัฒนา
แผนพัฒนาท้องถิ่น (พ.ศ.2566-พ.ศ.2570)
องค์การบริหารส่วนตำบลโพธิ์ใหญ่ อำเภอวารินชำราบ จังหวัดอุบลราชธานี

แบบ ผ. 02

ก. ยุทธศาสตร์จังหวัดที่ 1 การพัฒนาเมืองน่าอยู่ทันสมัยให้เป็นเมืองอัจฉริยะและเสริมสร้างคุณภาพชีวิตของประชาชน

ข. ยุทธศาสตร์การพัฒนาของ อปท. ในเขตจังหวัดที่ 7 การบริหารจัดการทรัพยากรขององค์กรปกครองส่วนท้องถิ่น

5. ยุทธศาสตร์การพัฒนาการด้านบริหารจัดการบ้านเมืองที่ดี

5.1 แผนงานบริหารงานทั่วไป

ที่	โครงการ	วัตถุประสงค์	เป้าหมาย (ผลผลิตของ โครงการ)	งบประมาณ					ตัวชี้วัด (KPI)	ผลที่คาดว่าจะ ได้รับ	หน่วยงานรับ ผิด ชอบหลัก
				2566 (บาท)	2567 (บาท)	2568 (บาท)	2569 (บาท)	2570 (บาท)			
7	โครงการเสริมสร้าง ป้องกันการทุจริต	เพื่อฝึกอบรมให้ความรู้ เสริมสร้างป้องกันการ ทุจริตให้กับบุคลากร ท้องถิ่น	1 โครงการ/ปี (รายละเอียดตาม โครงการ)	20,000	20,000	20,000	20,000	20,000	ข้าราชการ พนง. จ้าง ,ผู้บริหารและ สมาชิก อบต.	ผู้เข้ารับการ อบรมมีความ เข้าใจสร้าง ภูมิคุ้มกันไม่ให้มี การทุจริต	สำนักปลัด
8	โครงการอบรมเพิ่มประ สิทธิภาพภาพบุคลากร	เพื่ออุดหนุน งบประมาณ/จ่าย ค่าลงทะเบียน ค่าใช้จ่าย ในการเดินทางไป ราชการ/จัดส่งบุคลากร เข้าอบรมเพื่อเพิ่ม ประสิทธิภาพการ ปฏิบัติงาน	เข้ารับการอบรม อย่างน้อย 10 คน/ปี (รายละเอียดตาม โครงการ)	400,000	400,000	400,000	400,000	400,000	สมาชิก อบต. ข้าราชการ พนักงาน บุคลากร ของ อบต.มี ประสิทธิภาพการ ทำงานเพิ่มขึ้น	สมาชิก อบต. ข้าราชการ พนักงาน บุคลากร ของ อบต.มีทักษะ ความรู้และ ประสิทธิภาพ การทำงาน เพิ่มขึ้น	สำนักปลัด/ กองคลัง/ กองช่าง/ กองการศึกษา
9	โครงการฝึกอบรม บุคลากรท้องถิ่นด้าน คุณธรรมจริยธรรม ป้องกันการทุจริต คอร์ปชั่น	-เพื่อฝึกอบรมบุคลากร ท้องถิ่นให้มีคุณธรรม จริยธรรมป้องกันการ ทุจริตคอร์ปชั่น	1 โครงการ/ปี (รายละเอียดตาม โครงการ)	20,000	20,000	20,000	20,000	20,000	ข้าราชการ พนง. จ้าง ,ผู้บริหารและ สมาชิก	ผู้เข้ารับการ อบรมมีคุณธรรม จริยธรรม	สำนักปลัด

รายละเอียดโครงการพัฒนา
แผนพัฒนาท้องถิ่น (พ.ศ.2566-พ.ศ.2570)
องค์การบริหารส่วนตำบลโพธิ์ใหญ่ อำเภวารินชำราบ จังหวัดอุบลราชธานี

แบบ ผ. 02

ก. ยุทธศาสตร์จังหวัดที่ 1 การพัฒนาเมืองน่าอยู่ทันสมัยให้เป็นเมืองอัจฉริยะและเสริมสร้างคุณภาพชีวิตของประชาชน

ข. ยุทธศาสตร์การพัฒนาของ อปท. ในเขตจังหวัดที่ 7 การบริหารจัดการทรัพยากรขององค์กรปกครองส่วนท้องถิ่น

5. ยุทธศาสตร์การพัฒนาการด้านบริหารจัดการบ้านเมืองที่ดี

5.1 แผนงานบริหารงานทั่วไป

ที่	โครงการ	วัตถุประสงค์	เป้าหมาย (ผลผลิตของ โครงการ)	งบประมาณ					ตัวชี้วัด (KPI)	ผลที่คาดว่าจะ ได้รับ	หน่วยงาน รับผิดชอบหลัก
				2566 (บาท)	2567 (บาท)	2568 (บาท)	2569 (บาท)	2570 (บาท)			
10	โครงการประชาสัมพันธ์ และจัดเก็บภาษีเคลื่อนที่	เพื่อประชาสัมพันธ์ และออกจัดเก็บภาษี เคลื่อนที่ประจำปี ของ อบต.	1 โครงการ/ปี (รายละเอียด ตามโครงการ)	40,000	40,000	40,000	40,000	40,000	มีการ ประชาสัมพันธ์ และจัดเก็บภาษี เคลื่อนที่	-เก็บภาษีได้ มากยิ่งขึ้น -ประชาชน ได้รับบริการ สะดวกยิ่งขึ้น	กองคลัง
11	โครงการปรับปรุงแผนที่ ภาษีและทะเบียน ทรัพย์สิน	เพื่อปรับปรุงและ จัดทำระบบการ จัดเก็บภาษีและ ทะเบียนทรัพย์สิน	1 โครงการ/ปี (รายละเอียด ตามโครงการ)	100,000	100,000	100,000	100,000	100,000	มีการปรับปรุง แผนที่ภาษีและ ทะเบียนทรัพย์สิน	- การจัดเก็บ ประสิทธิภาพ - มีความ สะดวกรวดเร็ว ในการบริการ และทะเบียน ทรัพย์สิน	กองคลัง
12	โครงการจ้างเหมาบริการ สำรวจความพึงพอใจ ของ อบต.	เพื่อจ้างเหมาบริการ สำรวจ/ทำวิจัยด้าน ความพึงพอใจ ใน การปฏิบัติงานของ อบต.	1 โครงการ/ปี (รายละเอียด ตามโครงการ)	30,000	30,000	30,000	30,000	30,000	มีการจัดทำบริการ สำรวจความพึง พอใจ	-ประชาชน ได้รับความพึง พอใจบริการ ด้านบริการสา ธารณของ อบต.มากขึ้น	สำนักปลัด

รายละเอียดโครงการพัฒนา
แผนพัฒนาท้องถิ่น (พ.ศ.2566-พ.ศ.2570)
องค์การบริหารส่วนตำบลโพธิ์ใหญ่ อำเภอวารินชำราบ จังหวัดอุบลราชธานี

แบบ ผ. 02

ก. ยุทธศาสตร์จังหวัดที่ 7 การบริหารจัดการทรัพยากรขององค์กรปกครองส่วนท้องถิ่น

ข. ยุทธศาสตร์การพัฒนาของ อปท. ในเขตจังหวัดที่

5. ยุทธศาสตร์การพัฒนาการด้านบริหารจัดการบ้านเมืองที่ดี

5.1 แผนงานบริหารงานทั่วไป

ที่	โครงการ	วัตถุประสงค์	เป้าหมาย (ผลผลิตของ โครงการ)	งบประมาณ					ตัวชี้วัด (KPI)	ผลที่คาดว่าจะ ได้รับ	หน่วยงาน รับผิดชอบหลัก
				2566 (บาท)	2567 (บาท)	2568 (บาท)	2569 (บาท)	2570 (บาท)			
13	โครงการส่งเสริมสนับสนุนการจัดกิจกรรมงานรัฐพิธี/พระราชพิธีต่างๆ	เพื่อประชาสัมพันธ์เชิญชวนหรืออำนวยความสะดวกให้กับประชาชนเพื่อมาร่วมงานรัฐพิธีและพระราชพิธีต่างๆ	1 โครงการ/ปี (รายละเอียดตามโครงการ)	100,000	100,000	100,000	100,000	100,000	เพื่อจัดกิจกรรม/สนับสนุนการจัดกิจกรรมงานรัฐพิธีและพระราชพิธีต่าง ๆ	ประชาชนมีส่วนร่วมในงานจัดกิจกรรม/สนับสนุนการจัดกิจกรรมงานรัฐพิธีและพระราชพิธีต่าง ๆ	สำนักปลัด/ กองการศึกษา
14	โครงการเฉลิมพระเกียรติสมเด็จพระเจ้าอยู่หัวมหาวชิราลงกรณบดินทรเทพยวรางกูร ๒๘ กรกฎาคม	เพื่อสนับสนุน/จัดกิจกรรมเฉลิมพระเกียรติสมเด็จพระเจ้าอยู่หัวมหาวชิราลงกรณบดินทรเทพยวรางกูร ๒๘ กรกฎาคม	1 โครงการ/ปี (รายละเอียดตามโครงการ)	100,000	100,000	100,000	100,000	100,000	จำนวนร้อยละของผู้ที่ได้เข้าร่วมกิจกรรม	ผู้ที่ได้เข้าร่วมกิจกรรม/ประชาชนได้แสดงความยินดีในการเฉลิมพระเกียรติสมเด็จพระเจ้าอยู่หัวมหาวชิราลงกรณบดินทรเทพยวรางกูร ๒๘ กรกฎาคม	สำนักปลัด

รายละเอียดโครงการพัฒนา
แผนพัฒนาท้องถิ่น (พ.ศ.2566-พ.ศ.2570)
องค์การบริหารส่วนตำบลโพธิ์ใหญ่ อำเภวารินชำราบ จังหวัดอุบลราชธานี

แบบ ผ. 02

ก. ยุทธศาสตร์จังหวัดที่ 7 การบริหารจัดการทรัพยากรขององค์กรปกครองส่วนท้องถิ่น

ข. ยุทธศาสตร์การพัฒนาของ อปท. ในเขตจังหวัดที่

5. ยุทธศาสตร์การพัฒนาการด้านการบริหารจัดการบ้านเมืองที่ดี

5.1 แผนงานบริหารงานทั่วไป

ที่	โครงการ	วัตถุประสงค์	เป้าหมาย (ผลผลิตของ โครงการ)	งบประมาณ					ตัวชี้วัด (KPI)	ผลที่คาดว่าจะ ได้รับ	หน่วยงาน รับผิดชอบหลัก
				2566 (บาท)	2567 (บาท)	2568 (บาท)	2569 (บาท)	2570 (บาท)			
15	โครงการฝึกอบรม เสริมสร้างคุณธรรม จริยธรรมสำหรับ คณะผู้บริหาร สมาชิก อปท. ข้าราชการ พนักงาน อปท. โพธิ์ใหญ่	เพื่อจัดฝึกอบรมเสริมสร้าง คุณธรรมจริยธรรมสำหรับ คณะผู้บริหาร สมาชิก อปท. ข้าราชการ พนักงาน อปท. โพธิ์ใหญ่	1โครงการ/ปี (รายละเอียด ตามโครงการ)	50,000	50,000	50,000	50,000	50,000	คณะผู้บริหาร สมาชิก อปท. ข้าราชการ พนักงาน อปท. โพธิ์ใหญ่ เข้าร่วม การฝึกอบรม ร้อย ละ ๙๐	คณะผู้บริหาร สมาชิก อปท. ข้าราชการ พนักงาน อปท. โพธิ์ใหญ่มี ความรู้จากการ อบรมและ คุณธรรม จริยธรรมใน หน้าที่สูงขึ้น	สำนักปลัดฯ
16	โครงการจัดทำ แผนพัฒนาเศรษฐกิจ พอเพียงท้องถิ่น (ด้านการเกษตรและ แหล่งน้ำ)	เพื่อจัดทำการสำรวจข้อมูล ขับเคลื่อนแผน/ จัดประชุมประชาคมเพื่อจัดทำ แผนพัฒนาเศรษฐกิจพอเพียง ท้องถิ่น (ด้านการเกษตรและ แหล่งน้ำ) ของ อปท.	1 โครงการ/ปี (รายละเอียด ตามโครงการ)	20,000	20,000	20,000	20,000	20,000	สำรวจข้อมูลเพื่อ การจัดทำแผน พัฒนาเศรษฐกิจ พอเพียงท้องถิ่น (ด้านการเกษตร และ แหล่งน้ำ) ร้อยละ ๑๐๐	คณะผู้บริหาร สมาชิก อปท. ข้าราชการ พนักงาน อปท. โพธิ์ใหญ่มี ความรู้จากการ อบรมและ คุณธรรม จริยธรรมใน หน้าที่สูงขึ้น	สำนักปลัดฯ

รายละเอียดโครงการพัฒนา
แผนพัฒนาท้องถิ่น (พ.ศ.2566-พ.ศ.2570)
องค์การบริหารส่วนตำบลโพธิ์ใหญ่ อำเภอวารินชำราบ จังหวัดอุบลราชธานี

แบบ ผ. 02

ก. ยุทธศาสตร์จังหวัดที่ 7 การบริหารจัดการทรัพยากรขององค์กรปกครองส่วนท้องถิ่น

ข. ยุทธศาสตร์การพัฒนาของ อปท. ในเขตจังหวัดที่

5. ยุทธศาสตร์การพัฒนาการด้านการบริหารจัดการบ้านเมืองที่ดี

5.1 แผนงานบริหารงานทั่วไป

ที่	โครงการ	วัตถุประสงค์	เป้าหมาย (ผลผลิตของ โครงการ)	งบประมาณ					ตัวชี้วัด (KPI)	ผลที่คาดว่าจะได้รับ	หน่วยงาน รับผิดชอบหลัก
				2566 (บาท)	2567 (บาท)	2568 (บาท)	2569 (บาท)	2570 (บาท)			
17	โครงการระบบรับ – ส่งหนังสือทาง อิเล็กทรอนิกส์ (E – สารบรรณ)	-เพื่อลดขั้นตอนการปฏิบัติงาน และลดค่าใช้จ่ายในการรับ – ส่งเอกสาร -เพื่อจัดเก็บเอกสารและการ สืบค้นเอกสารและช่วยป้องกัน การสูญหายของเอกสารทาง ราชการ	1 โครงการ/ปี (รายละเอียด ตามโครงการ)	20,000	20,000	20,000	20,000	20,000	เพื่อให้ผู้รับมีการ พัฒนามีความ เข้าใจในงานระบบ อิเล็กทรอนิกส์	ผู้รับการพัฒนา มีความเข้าใจ ในระบบงาน สารบรรณ อิเล็กทรอนิกส์	สำนักปลัด
18	โครงการสำรวจ ข้อมูลครัวเรือนที่ไม่มี เอกสารสิทธิและไม่มี ที่ดินทำกินของ ต.โพธิ์ใหญ่	-เพื่อให้ได้ข้อมูลด้านที่ดินทำ กินและที่อยู่อาศัย -เพื่อเก็บข้อมูลนำไปสู่การ วางแผนและเอกสารสิทธิใน ที่ดินทำกินในเขต ต. โพธิ์ใหญ่	1 โครงการ/ปี (รายละเอียด ตามโครงการ)	100,000	100,000	100,000	100,000	100,000	มีการสำรวจข้อมูล ครัวเรือนที่ไม่มี เอกสารสิทธิและ ไม่มีที่ดินทำกิน ของ ต.โพธิ์ใหญ่ เพื่อการจัดทำ เอกสารสิทธิใน ที่ดินทำกิน	-ได้ข้อมูลด้าน ที่ดินทำกินและ ที่อยู่อาศัย -เอกสารสิทธิ ในที่ดิน	สำนักปลัด/ กองคลัง/กอง ช่าง/สถาบัน องค์กรชุมชน สภาองค์กร ชุมชน ต.โพธิ์ใหญ่
รวม 18 โครงการ				1,970,000	1,970,000	1,970,000	1,970,000	1,970,000			

รายละเอียดโครงการพัฒนา
แผนพัฒนาท้องถิ่น (พ.ศ. 2566 - พ.ศ.2567)
องค์การบริหารส่วนตำบลโพธิ์ใหญ่ อำเภอวารินชำราบ จังหวัดอุบลราชธานี

แบบ ผ. 02

ก. ยุทธศาสตร์จังหวัดที่ 1 การพัฒนาเมืองน่าอยู่ทันสมัยให้เป็นเมืองอัจฉริยะและเสริมสร้างคุณภาพชีวิตของประชาชน

ข. ยุทธศาสตร์การพัฒนาของ อปท. ในเขตจังหวัดที่5 การจัดการทรัพยากรธรรมชาติและสิ่งแวดล้อม

6. ยุทธศาสตร์การบริหารจัดการทรัพยากรธรรมชาติและสิ่งแวดล้อม

6.1 แผนงานเคหะและชุมชน (ขยะ)

ที่	โครงการ	วัตถุประสงค์	เป้าหมาย (ผลผลิตของ โครงการ)	งบประมาณ					ตัวชี้วัด (KPI)	ผลที่คาดว่าจะ ได้รับ	หน่วยงาน รับผิดชอบหลัก
				2566 (บาท)	2567 (บาท)	2568 (บาท)	2569 (บาท)	2570 (บาท)			
1	โครงการจัดซื้อถังขยะ	เพื่อจัดซื้อถังขยะเพื่อ รองรับขยะให้แก่ ครัวเรือน/ชุมชนใน เขตตำบลโพธิ์ใหญ่	1 โครงการ (รายละเอียด ตามโครงการ)	100,000	100,000	100,000	100,000	100,000	จำนวนการจัดซื้อ ถังขยะ	-ชุมชนสะอาด ปราศจากขยะ -มีที่ทิ้งขยะที่ถูก สุลักษณะ	สำนักปลัด
2	โครงการสนับสนุนศูนย์ สาธิตขยะเหลือศูนย์ (ตำบลโพธิ์ใหญ่)	เพื่อจัดฝึกอบรมและ สนับสนุนกิจกรรมอื่น ของศูนย์สาธิตขยะ เหลือศูนย์ ศึกษาดู งานกรรมการศูนย์ และผู้นำชุมชน	1 โครงการ/ปี (รายละเอียด ตามโครงการ)	150,000	150,000	150,000	150,000	150,000	การบริหารจัดการ ของศูนย์สาธิตฯมี ประสิทธิภาพ	-การบริหาร จัดการศูนย์สาธิต ฯมีประสิทธิภาพ --ผู้นำชุมชน ประชาชนมีการ จัดการขยะที่ ถูกต้อง	สำนักปลัด
3	โครงการลดปริมาณขยะ แบบครบวงจร	สร้างจิตสำนึกการ อนุรักษ์สิ่งแวดล้อม ให้เกิดแก่ชุมชน เพื่อ ลดภาระ คชจ. ใน การกำจัดของ อบต. เพื่อสร้างรายได้เสริม จากขยะแก่ชุมชน	(ประชาชน ม.1 - ม.13)	30,000	30,000	30,000	30,000	30,000	ประชาชน ดำเนินการลดและ แยกขยะมูลฝอย จากแหล่งกำเนิด ม.1 - ม.13	ประชาชนได้รับ ความรู้ในการลด ปริมาณขยะแบบ ครบวงจร	สำนักปลัด

รายละเอียดโครงการพัฒนา
แผนพัฒนาท้องถิ่น (พ.ศ. 2566 - พ.ศ.2567)
องค์การบริหารส่วนตำบลโพธิ์ใหญ่ อำเภอวารินชำราบ จังหวัดอุบลราชธานี

แบบ ผ. 02

ก. ยุทธศาสตร์จังหวัดที่ 1 การพัฒนาเมืองน่าอยู่ทันสมัยให้เป็นเมืองอัจฉริยะและเสริมสร้างคุณภาพชีวิตของประชาชน

ข. ยุทธศาสตร์การพัฒนาของ อปท. ในเขตจังหวัดที่5 การจัดการทรัพยากรธรรมชาติและสิ่งแวดล้อม

6. ยุทธศาสตร์การบริหารจัดการทรัพยากรธรรมชาติและสิ่งแวดล้อม

6.1 แผนงานเคหะและชุมชน (ขยะ)

ที่	โครงการ	วัตถุประสงค์	เป้าหมาย (ผลผลิตของ โครงการ)	งบประมาณ					ตัวชี้วัด (KPI)	ผลที่คาดว่าจะ ได้รับ	หน่วยงาน รับผิดชอบหลัก
				2566 (บาท)	2567 (บาท)	2568 (บาท)	2569 (บาท)	2570 (บาท)			
4	โครงการจ้างเหมาที่ทิ้งขยะร่วมกับเทศบาลเมืองวารินชำราบ	หาสถานที่กำจัดขยะและชำระค่าที่ทิ้งขยะและขอความร่วมมือจากหน่วยงานอื่นกำจัดขยะ	จำนวน 1 แห่ง/ปี	200,000	200,000	200,000	200,000	200,000	สถานที่กำจัดขยะ	มีสถานที่ในการกำจัดขยะและมีระบบการจัดการขยะ	สำนักปลัด
5	โครงการปลูกจิตสำนึกในการคัดแยกขยะ เพื่อลดปัญหาขยะมูลฝอยในชุมชน	เพื่อปลูกฝังจิตสำนึกในการคัดแยกขยะ เพื่อลดปัญหาขยะมูลฝอยในชุมชน	1 โครงการ/ปี (รายละเอียดตามโครงการ)	20,000	20,000	20,000	20,000	20,000	จำนวนร้อยละของผู้ที่ได้เข้าร่วมกิจกรรม/โครงการ	เพื่อให้ประชาชนมีความรู้ในการกำจัดขยะในชุมชน	สำนักปลัด
6	โครงการให้ความรู้เกี่ยวกับการบำบัดน้ำเสียก่อนปล่อยลงสู่ธรรมชาติ	เพื่อจัดอบรมให้ความรู้เกี่ยวกับการบำบัดน้ำเสียก่อนปล่อยลงสู่ธรรมชาติ	1 โครงการ/ปี (รายละเอียดตามโครงการ)	30,000	30,000	30,000	30,000	30,000	ร้อยละของจำนวนคนที่เข้ารับการอบรม ร้อยละ 90	-ประชาชนมีความรู้เกี่ยวกับการบำบัดน้ำเสียก่อนปล่อยลงสู่ธรรมชาติ	สำนักปลัด
7	โครงการอาสาสมัครท้องถิ่นรักษ์โลก	เพื่อปลูกฝังจิตสำนึกรักษ์สิ่งแวดล้อม	1 โครงการ/ปี (รายละเอียดตามโครงการ)	20,000	20,000	20,000	20,000	20,000	จำนวนร้อยละของผู้ที่ได้เข้าร่วมกิจกรรม/โครงการ	เพื่อให้ประชาชนมีความรู้สำนึกรักษ์สิ่งแวดล้อม	สำนักปลัด
รวม 7 โครงการ				550,000	550,000	550,000	550,000	550,000			

รายละเอียดโครงการพัฒนา
แผนพัฒนาท้องถิ่น (พ.ศ. 2566-พ.ศ.2570)
สำหรับ โครงการที่เกี่วข้องกับขององค์กรปกครองส่วนท้องถิ่น
องค์การบริหารส่วนตำบลโพธิ์ใหญ่ อำเภวารินชำราบ จังหวัดอุบลราชธานี

แบบ ผ. 02/2

ก. ยุทธศาสตร์จังหวัดที่ 1 การพัฒนาเมืองน่าอยู่ทันสมัยให้เป็นเมืองอัจฉริยะและเสริมสร้างคุณภาพชีวิตของประชาชน

ข. ยุทธศาสตร์การพัฒนาของ อปท. ในเขตจังหวัดที่ 1 การพัฒนาโครงสร้างพื้นฐาน

1. ยุทธศาสตร์การพัฒนาโครงสร้างพื้นฐาน

1.2 แผนงานอุตสาหกรรมและการโยธา

ที่	โครงการ	วัตถุประสงค์	เป้าหมาย (ผลผลิตของโครงการ)	งบประมาณ					ตัวชี้วัด (KPI)	ผลที่คาดว่าจะได้รับ	หน่วยงานรับผิดชอบหลัก
				2566 (บาท)	2567 (บาท)	2568 (บาท)	2569 (บาท)	2570 (บาท)			
1	โครงการก่อสร้างถนนคอนกรีตเสริมเหล็ก หมู่ที่ 6 (เส้นบ้านโพธิ์ออก -บ้านโคกเจริญ) บ้านโพธิ์ออก ม.6 ต.โพธิ์ใหญ่ อ.วารินฯ เชื่อม บ้านโคกเจริญ ม.11 ต.เมืองศรีโค อ.วารินฯ จ.อุบลฯ	เพื่อก่อสร้างถนนให้ได้มาตรฐานการคมนาคมขนส่งระหว่างตำบลมีความสะดวกรวดเร็ว	ผิวจราจร กว้าง 5 เมตร ยาว 3,430 เมตร ความหนา 0.15 เมตร หรือมีพื้นที่ไม่น้อยกว่า 17,175 ตร.ม. พร้อมลงลูกรังไหล่ทางข้างละ 0.50 เมตร (ตามแบบเลขที่ ท.1 -01 หรือตามแบบ อบต.กำหนด)	9,545,796	9,545,796	9,545,796	9,545,796	-	- การเดินทางสะดวกมากขึ้น -ประชาชนพึงพอใจไม่น้อยกว่าร้อยละ 70	- ถนนได้มาตรฐาน - ประชาชนมีความสะดวกรวดเร็วในการคมนาคมขนส่ง	อบต.โพธิ์ใหญ่/ กองช่าง/อบจ. อุบลราชธานี/ หน่วยงานอื่น
2	โครงการก่อสร้างถนนคอนกรีตเสริมเหล็ก หมู่ที่ 3 (เส้นบ้านหนองไข่นก -บ้านนาดี) บ้านหนองไข่นก ม.3 ต.โพธิ์ใหญ่ อ.วารินฯ เชื่อม บ้านนาดี ม.4 ต.นาดี อ.นาเยีย จ.อุบลฯ	เพื่อก่อสร้างถนนให้ได้มาตรฐานการคมนาคมขนส่งระหว่างตำบลมีความสะดวกรวดเร็ว	ผิวจราจร กว้าง 5 เมตร ยาว 4,578 เมตร ความหนา 0.15 เมตร หรือมีพื้นที่ไม่น้อยกว่า 22,875 ตร.ม พร้อมลงลูกรังไหล่ทางข้างละ 0.50 เมตร (ตามแบบเลขที่ ท.1 -01 หรือ ตามแบบ อบต.กำหนด)	12,380,390	12, 380,390	12, 380,390	12,380,390	-	- การเดินทางสะดวกมากขึ้น -ประชาชนพึงพอใจไม่น้อยกว่าร้อยละ 70	- ถนนได้มาตรฐาน - ประชาชนมีความสะดวกรวดเร็วในการคมนาคมขนส่ง	อบต.โพธิ์ใหญ่/ กองช่าง/อบจ. อุบลราชธานี/ หน่วยงานอื่น

รายละเอียดโครงการพัฒนา
แผนพัฒนาท้องถิ่น (พ.ศ. 2566-พ.ศ.2570)
สำหรับ โครงการที่เกี่วข้องกับขององค์กรปกครองส่วนท้องถิ่น
องค์การบริหารส่วนตำบลโพธิ์ใหญ่ อำเภวารินชำราบ จังหวัดอุบลราชธานี

แบบ ผ. 02/2

ก. ยุทธศาสตร์จังหวัดที่ 1 การพัฒนาเมืองนำอยู่ทันสมัยให้เป็นเมืองอัจฉริยะและเสริมสร้างคุณภาพชีวิตของประชาชน

ข. ยุทธศาสตร์การพัฒนาของ อปท. ในเขตจังหวัดที่ 1 การพัฒนาโครงสร้างพื้นฐาน

1. ยุทธศาสตร์การพัฒนาโครงสร้างพื้นฐาน

1.2 แผนงานอุตสาหกรรมและการโยธา

ที่	โครงการ	วัตถุประสงค์	เป้าหมาย (ผลผลิตของโครงการ)	งบประมาณ					ตัวชี้วัด (KPI)	ผลที่คาดว่าจะได้รับ	หน่วยงานรับผิดชอบหลัก
				2566 (บาท)	2567 (บาท)	2568 (บาท)	2569 (บาท)	2570 (บาท)			
3	โครงการก่อสร้างถนนคอนกรีตเสริมเหล็ก หมู่ที่7 (สายบังมั่ง - ต.เมืองศรีโค) บ้านบังมั่ง ม.7 ต.โพธิ์ใหญ่ อ.วารินฯ จ.อุบลฯ เชื่อม ต.เมืองศรีโค อ.วารินฯ จ.อุบลฯ	เพื่อก่อสร้างถนนให้ได้มาตรฐานการคมนาคมขนส่งระหว่างตำบลมีความสะดวกรวดเร็ว	ผิวจราจรกว้าง 5 เมตร ยาว 2,600 เมตร หนา 0.15 เมตร ไหล่ทางลงลูกรัง (ตามแบบเลขที่ ท.1 -01 หรือตามแบบ อบต.กำหนด)	7,290,000	7,290,000	7,290,000	7,290,000	-	- การเดินทางสะดวกมากขึ้น - ประชาชนพึงพอใจไม่น้อยกว่าร้อยละ 70	- ถนนได้มาตรฐาน - ประชาชนมีความสะดวกรวดเร็วในการคมนาคมขนส่ง	อบต.โพธิ์ใหญ่/ กองช่าง/อบจ. อุบลราชธานี/ หน่วยงานอื่น
4	โครงการก่อสร้างสะพานคอนกรีตเสริมเหล็กลำห้วยข้าวสาร หมู่ 12 (สะพานข้ามลำห้วยข้าวสาร) บ้านหนองฝาง ม.12 ต.โพธิ์ใหญ่ อ.วารินฯ จ.อุบลฯ เชื่อม บ้านหนองสิมมาใต้ ม.12 ต.นาดี อ.นาเยีย จ.อุบล	เพื่อก่อสร้างสะพานเพื่อให้คมนาคมขนส่งระหว่างตำบลมีความสะดวกรวดเร็ว	ขนาดความกว้าง 7 เมตร ยาวไม่น้อยกว่า 40 เมตร (ตามแบบเลขที่ ท.1 -01 หรือ ตามแบบ อบต. กำหนด)	7,000,000	7,000,000	-	-	-	- การเดินทางสะดวกมากขึ้น - ประชาชนพึงพอใจไม่น้อยกว่าร้อยละ 70	- ประชาชนมีความสะดวกรวดเร็วในการคมนาคมขนส่ง	อบต.โพธิ์ใหญ่/ กองช่าง/อบจ. อุบลราชธานี/ หน่วยงานอื่น

รายละเอียดโครงการพัฒนา
แผนพัฒนาท้องถิ่น (พ.ศ. 2566-พ.ศ.2570)
สำหรับ โครงการที่เกี่วข้องกับขององค์กรปกครองส่วนท้องถิ่น
องค์การบริหารส่วนตำบลโพธิ์ใหญ่ อำเภวารินชำราบ จังหวัดอุบลราชธานี

แบบ ผ. 02/2

- ก. ยุทธศาสตร์จังหวัดที่ 1 การพัฒนาเมืองนำอยู่ทันสมัยให้เป็นเมืองอัจฉริยะและเสริมสร้างคุณภาพชีวิตของประชาชน
 ข. ยุทธศาสตร์การพัฒนาของ อปท. ในเขตจังหวัดที่ 1 การพัฒนาโครงสร้างพื้นฐาน
 1. ยุทธศาสตร์การพัฒนาโครงสร้างพื้นฐาน
 1.2 แผนงานอุตสาหกรรมและการโยธา

ที่	โครงการ	วัตถุประสงค์	เป้าหมาย (ผลผลิตของโครงการ)	งบประมาณ					ตัวชี้วัด (KPI)	ผลที่คาดว่าจะได้รับ	หน่วยงานรับผิดชอบหลัก
				2566 (บาท)	2567 (บาท)	2568 (บาท)	2569 (บาท)	2570 (บาท)			
5	โครงการก่อสร้างถนนคอนกรีตเสริมเหล็ก หมู่ที่7 (สายบังมั่ง – ร่องก่อ) บ้านบังมั่ง ม.7 ต.โพธิ์ใหญ่ อ.วารินฯ จ. อุบลฯ เชื่อม ต.คำขวาง อ.วารินฯ จ.อุบลฯ	เพื่อการสัญจรคมนาคมขนส่งได้สะดวก	ผิวจราจรกว้าง 5 เมตร ยาว 363 เมตร หนา 0.15 เมตร ไหล่ทางลงลูกรัง (ตามแบบ อบต. กำหนด) ติดตั้งป้ายโครงการ 1 ป้าย	1,030,000	1,030,000	1,030,000	1,030,000	-	- การเดินทางสะดวกมากขึ้น - ประชาชนพึงพอใจไม่น้อยกว่าร้อยละ70	- ถนนได้มาตรฐาน - ประชาชนมีความสะดวกรวดเร็วในการคมนาคมขนส่ง	อบต.โพธิ์ใหญ่/กองช่าง/อบจ.อุบลราชธานี/หน่วยงานอื่น
รวม 5 โครงการ				37,246,186	37,246,186	30,246,186	30,246,186	-			

ส่วนที่ 4

สภาพทั่วไปและข้อมูลพื้นฐาน

4.1 การติดตามและประเมินผลยุทธศาสตร์

เนื่องด้วย พระราชบัญญัติสภาตำบลและองค์การบริหารส่วนตำบล พ.ศ.2537 แก้ไขเพิ่มเติมถึงฉบับที่ 7 (ฉบับที่ 7) พ.ศ. 2562 มาตรา 69/1 พระราชบัญญัติกำหนดแผนและขั้นตอนการกระจายอำนาจให้แก่องค์กรปกครองส่วนท้องถิ่น พ.ศ. 2542 หมวด 2 มาตรา 16 (1) ระเบียบกระทรวงมหาดไทย ว่าด้วยการจัดทำแผนพัฒนาขององค์กรปกครองส่วนท้องถิ่น พ.ศ. 2548 และที่แก้ไขเพิ่มเติมถึง (ฉบับที่ 3) พ.ศ. 2561 ได้กำหนดให้องค์กรปกครองส่วนท้องถิ่นมีอำนาจและหน้าที่ในการจัดทำแผนพัฒนาท้องถิ่น เพื่อใช้เป็นกรอบในการจัดทำงบประมาณรายจ่ายประจำปี งบประมาณรายจ่ายเพิ่มเติม และงบประมาณจากเงินสะสมในช่วงของแผนนั้น รวมทั้งวางแนวทางเพื่อให้มีการปฏิบัติให้บรรลุวัตถุประสงค์ตามโครงการพัฒนาที่กำหนดไว้ในแผนพัฒนาท้องถิ่น ซึ่งแผนพัฒนาท้องถิ่น หมายความว่า แผนพัฒนาขององค์กรปกครองส่วนท้องถิ่น ที่กำหนด วิสัยทัศน์ ประเด็นยุทธศาสตร์ เป้าประสงค์ ตัวชี้วัด ค่าเป้าหมาย และกลยุทธ์ โดยสอดคล้องกับแผนพัฒนาจังหวัด ยุทธศาสตร์การพัฒนาขององค์กรปกครองส่วนท้องถิ่นในเขตจังหวัด แผนพัฒนาอำเภอ แผนพัฒนาตำบล แผนพัฒนาหมู่บ้านหรือแผนชุมชน อันมีลักษณะเป็นการกำหนดรายละเอียดแผนงาน โครงการพัฒนา ที่จัดทำขึ้นสำหรับปีงบประมาณแต่ละปี ซึ่งมีความต่อเนื่องและเป็นแผนก้าวหน้า และให้หมายความรวมถึงการเพิ่มเติมหรือเปลี่ยนแปลงแผนพัฒนาท้องถิ่น จึงมีการกำหนดยุทธศาสตร์การพัฒนาขององค์กรปกครองส่วนท้องถิ่นในเขตจังหวัดขึ้น ตามกระบวนการพิจารณาจากประชาคมท้องถิ่นระดับจังหวัด ร่วมกับคณะกรรมการพัฒนาองค์การบริหารส่วนจังหวัด คณะกรรมการประสานแผนพัฒนาท้องถิ่นระดับจังหวัด ผู้แทนองค์กรปกครองส่วนท้องถิ่นในเขตจังหวัด ร่วมกันจัดทำ ทบทวน หรือเปลี่ยนแปลงยุทธศาสตร์การพัฒนาขององค์กรปกครองส่วนท้องถิ่นในเขตจังหวัด เพื่อให้การจัดทำแผนพัฒนาขององค์กรปกครองส่วนท้องถิ่นเกิดประสิทธิภาพ ประสิทธิผล โดยนำยุทธศาสตร์การพัฒนาขององค์กรปกครองส่วนท้องถิ่นในเขตจังหวัดไปใช้เป็นแนวทางในการจัดทำแผนพัฒนาท้องถิ่นของตนเองได้ต่อไป และเพื่อให้สามารถบูรณาการกับแผนพัฒนาจังหวัด แผนปฏิบัติการประจำปีของจังหวัดและตอบสนองความต้องการของประชาชนอันจะนำไปสู่การจัดทำงบประมาณที่มีประสิทธิภาพในท้องถิ่นได้อย่างแท้จริง เป็นเครื่องมือในการพัฒนาท้องถิ่นให้เข้มแข็ง เกิดประโยชน์สูงสุดต่อประชาชนในท้องถิ่น

ดังนั้น องค์กรปกครองส่วนท้องถิ่นจึงต้องกำหนดยุทธศาสตร์การพัฒนาขององค์กรปกครองส่วนท้องถิ่นให้สอดคล้องยุทธศาสตร์การพัฒนาขององค์กรปกครองส่วนท้องถิ่นในเขตจังหวัด เพื่อนำไปสู่การ บูรณาการร่วมกัน ให้เกิดความสอดคล้องกับแผนพัฒนาจังหวัด สามารถเชื่อมโยงไปสู่แผนพัฒนากลุ่มจังหวัด แผนพัฒนาภาค แผนพัฒนาเศรษฐกิจและสังคมแห่งชาติ ฉบับที่ 12 แผนยุทธศาสตร์ชาติ 20ปี ไทยแลนด์ 4.0 และในการจัดทำแผนพัฒนาท้องถิ่น (พ.ศ. 2566 – 2570) จะต้องมีการติดตามและประเมินผลยุทธศาสตร์ ตามระเบียบกระทรวงมหาดไทย ว่าด้วยการจัดทำแผนขององค์กรปกครองส่วนท้องถิ่น พ.ศ. ๒๕๔๘ และที่แก้ไขเพิ่มเติมถึง (ฉบับที่ 3) พ.ศ. 2561 โดยคณะกรรมการติดตามและประเมินผลแผนพัฒนาท้องถิ่น จะต้องดำเนินการติดตามและประเมินผลยุทธศาสตร์ ซึ่งเป็นส่วนหนึ่งของการติดตามและประเมินผลแผนพัฒนาท้องถิ่น โดยใช้เครื่องมือในการติดตามและประเมินผลยุทธศาสตร์ ดังนี้

**แนวทางการพิจารณาการติดตามและประเมินผลยุทธศาสตร์
เพื่อความสอดคล้องแผนพัฒนาท้องถิ่นขององค์กรปกครองส่วนท้องถิ่น**

ประเด็นการพิจารณา	คะแนน
1. ข้อมูลสภาพทั่วไปและข้อมูลพื้นฐานขององค์กรปกครองส่วนท้องถิ่น	20
2. การวิเคราะห์สภาพการณ์และศักยภาพ	20
3. ยุทธศาสตร์ประกอบด้วย	60
3.1 ยุทธศาสตร์ขององค์กรปกครองส่วนท้องถิ่น	(10)
3.2 ยุทธศาสตร์ขององค์กรปกครองส่วนท้องถิ่นในเขตจังหวัด	(10)
3.3 ยุทธศาสตร์จังหวัด	(10)
3.4 วิสัยทัศน์	(5)
3.5 กลยุทธ์	(5)
3.6 เป้าประสงค์ของแต่ละประเด็นกลยุทธ์	(5)
3.7 จุดยืนทางยุทธศาสตร์	(5)
3.8 แผนงาน	(5)
3.9 ความเชื่อมโยงของยุทธศาสตร์ในภาพรวม	(5)
รวมคะแนน	100

คะแนนรวม 100 คะแนน เกณฑ์ที่ควรได้เพื่อให้เกิดความสอดคล้องและขับเคลื่อน การพัฒนาท้องถิ่นขององค์กรปกครองส่วนท้องถิ่น ไม่ควรน้อยกว่าร้อยละ 80 (80 คะแนน)

4.2 การติดตามและประเมินผลโครงการ

**แนวทางการพิจารณาการติดตามและประเมินผลโครงการ
เพื่อความสอดคล้องแผนพัฒนาท้องถิ่น ขององค์กรปกครองส่วนท้องถิ่น**

ประเด็นการพิจารณา	คะแนน	คะแนนที่ได้
1. การสรุปสถานการณ์การพัฒนา	10	10
2. การประเมินผลการนำแผนพัฒนาสามปีไปปฏิบัติในเชิงปริมาณ	10	9
3. การประเมินผลการนำแผนพัฒนาสามปีไปปฏิบัติในเชิงคุณภาพ	10	9
4. แนวทางการพัฒนาและยุทธศาสตร์การพัฒนา	10	10
5. โครงการพัฒนาประกอบด้วย	60	60
5.1 ความชัดเจนของชื่อโครงการ	5	5
5.2 กำหนดวัตถุประสงค์สอดคล้องกับโครงการ	5	5
5.3 จำนวนวัตถุประสงค์มีความเหมาะสมกับโครงการ	3	3
5.4 เป้าหมาย (ผลผลิตของโครงการ) มีความชัดเจนนำไปสู่การตั้งงบประมาณได้ถูกต้อง	5	5
5.5 เป้าหมาย (ผลผลิต)ของโครงการ มีความสอดคล้อง ต่อเนื่องกับระยะเวลาปี (3 ปี)	3	3
5.6 งบประมาณ มีความสอดคล้องกับเป้าหมาย (ผลผลิตของโครงการ)	4	4
5.7 มีการประมาณการราคาถูกต้องตามหลักวิธีการงบประมาณ	5	4
5.8 มีงบประมาณที่ผ่านมา 3 ปีย้อนหลัง ตามความจริง	3	2
5.9 โครงการแต่ละโครงการครอบคลุมระยะเวลา 3 ปี ทุกโครงการ	5	4
5.10 มีการกำหนดตัวชี้วัด (KPI) และสอดคล้องกับวัตถุประสงค์และผลที่คาดว่าจะได้รับ	5	5

ประเด็นการพิจารณา	คะแนน	คะแนนที่ได้
5.11 ตัวชี้วัด (KPI) วัดได้ถูกต้องตามหลักของการจัดทำโครงการ	4	4
5.12 ผลที่คาดว่าจะได้รับ สอดคล้องกับโครงการ	5	5
5.13 ผลที่คาดว่าจะได้รับ สอดคล้องกับวัตถุประสงค์	5	5
5.14 หน่วยงานรับผิดชอบหลักสอดคล้องกับ แบบ ยท. 03 และ แบบ ยท. 04	3	3
รวม	100	95

**แนวทางเบื้องต้นในการให้คะแนนแนวทางการพิจารณาการติดตามและประเมินผลยุทธศาสตร์
เพื่อความสอดคล้องแผนพัฒนาท้องถิ่นขององค์กรปกครองส่วนท้องถิ่น**

ประเด็นการพิจารณา	รายละเอียดหลักเกณฑ์	คะแนน เต็ม	คะแนน ที่ได้
1. ข้อมูลสภาพทั่วไป ขององค์กรปกครอง ส่วนท้องถิ่นข้อมูล สภาพทั่วไปขององค์กร ปกครองส่วนท้องถิ่น	ควรประกอบด้วยข้อมูลดังนี้ (1) ข้อมูลทั่วไป เป็นข้อมูลเกี่ยวกับที่ตั้ง อาณาเขต เขตการปกครอง ประชากร การศึกษา สาธารณสุข ความปลอดภัยในชีวิตและทรัพย์สิน ทรัพยากรธรรมชาติ กลุ่มองค์กรประชาสังคม กลุ่มธุรกิจท้องถิ่น เป็นต้นหรือข้อมูลอื่นๆที่จำเป็นสำหรับการพัฒนาท้องถิ่น	10 (2)	
	(2) ข้อมูลเกี่ยวกับศักยภาพของท้องถิ่น เป็นข้อมูลโครงสร้างและกระบวนการบริหารงานบุคคลงบประมาณ และเครื่องมืออุปกรณ์ต่างๆ โครงสร้างผู้บริหารและสมาชิกสภาท้องถิ่นขององค์กรปกครองส่วนท้องถิ่น เป็นต้น	(2)	
	(3) จุดยืนทางยุทธศาสตร์ (Positioning) ขององค์กรปกครองส่วนท้องถิ่น ความมุ่งมั่นอันแน่วแน่ในการวางแผนพัฒนาท้องถิ่น เพื่อให้บรรลุวิสัยทัศน์ขององค์กรปกครองส่วนท้องถิ่น	(2)	
	(4) การสำรวจและจัดเก็บข้อมูลเพื่อการจัดทำแผนพัฒนาท้องถิ่น หรือการใช้ข้อมูล จปฐ.	(2)	
	(5) การประชุมประชาคมท้องถิ่น รูปแบบ วิธีการและการดำเนินการประชุมประชาคมท้องถิ่น โดยใช้กระบวนการร่วมคิด ร่วมทำ ร่วมตัดสินใจ ร่วมตรวจสอบ ร่วมรับประโยชน์ ร่วมแก้ปัญหาปรึกษาหารือแลกเปลี่ยนเรียนรู้เพื่อแก้ปัญหาสำหรับการพัฒนาท้องถิ่นตามอำนาจหน้าที่ขององค์กรปกครองส่วนท้องถิ่น	(2)	
2.การวิเคราะห์สถานะ การณ์และศักยภาพ	ควรประกอบด้วยข้อมูลดังนี้ (1) การวิเคราะห์ที่ครอบคลุมความเชื่อมโยง ความสอดคล้อง ยุทธศาสตร์จังหวัด ยุทธศาสตร์การพัฒนาขององค์กรปกครองส่วนท้องถิ่นในเขตจังหวัด ยุทธศาสตร์ของยุทธศาสตร์ขององค์กรปกครองส่วนท้องถิ่นนโยบายของผู้บริหารท้องถิ่น	25 3	
	(2) การวิเคราะห์การใช้ผังเมืองรวมหรือผังเมืองเฉพาะ และการบังคับใช้ผลของการบังคับใช้ สภาพการณ์ที่เกิดขึ้นต่อการพัฒนาท้องถิ่น	2	
	(3) การวิเคราะห์ทางสังคม เช่นด้านแรงงาน การศึกษา สาธารณสุข ความยากจน อาชญากรรม ปัญหายาเสพติด เทคโนโลยี จารีต ประเพณี วัฒนธรรม ภูมิปัญญาท้องถิ่น เป็นต้น	4	

ประเด็นการพิจารณา	รายละเอียดหลักเกณฑ์	คะแนนเต็ม	คะแนน ที่ได้
2. การวิเคราะห์สภาวะ การณ์และศักยภาพ (ต่อ)	(4) การวิเคราะห์ทางเศรษฐกิจ ข้อมูลด้านรายได้ครัว เรือน การส่งเสริมอาชีพ กลุ่มอาชีพ กลุ่มทางสังคม การ พัฒนาอาชีพและกลุ่มต่าง ๆ สภาพทางเศรษฐกิจและ ความเป็นอยู่ทั่วไป เป็นต้น	4	
	(5) การวิเคราะห์สิ่งแวดล้อมพื้นที่สีเขียว ธรรมชาติต่างๆ ทางภูมิศาสตร์ กระบวนการหรือสิ่งที่เกิดขึ้น การประดิษฐ์ ที่มีผลต่อสิ่งแวดล้อมและการพัฒนา	4	
	(6) ผลการวิเคราะห์ศักยภาพเพื่อประเมินสถานภาพการ พัฒนาในปัจจุบันและโอกาสการพัฒนาในอนาคตของ ท้องถิ่นด้วยเทคนิค SWOT Analysis ที่อาจส่งผลต่อการ ดำเนินงาน ได้แก่ S-Strength (จุดแข็ง) W-Weakness (จุดอ่อน) O-Opportunity (โอกาส) และT-Threat (อุปสรรค)	4	
	(7) สรุปประเด็นปัญหาและความต้องการของประชาชน เชิงพื้นที่ มีการนำเสนอปัญหา ค้นหาสาเหตุของปัญหา หรือสมมติฐานของปัญหา แนวทางการแก้ไขปัญหาหรือ วิธีการแก้ไขปัญหา การกำหนดวัตถุประสงค์เพื่อแก้ไข ปัญหา	4	
3. ยุทธศาสตร์	ควรประกอบด้วยข้อมูลดังนี้	65	
3.1 ยุทธศาสตร์ของ องค์กรปกครองส่วน ท้องถิ่น	ยุทธศาสตร์ขององค์กรปกครองส่วนท้องถิ่น สอดคล้อง กับสภาพสังคม เศรษฐกิจ สิ่งแวดล้อมของท้องถิ่น ประ เด็นปัญหาการพัฒนาและแนวทางการพัฒนาที่สอด คล้องกับยุทธศาสตร์ขององค์กรปกครองส่วนท้องถิ่น	10	
3.2 ยุทธศาสตร์ของ องค์กรปกครองส่วน ท้องถิ่นในเขตจังหวัด	ยุทธศาสตร์ขององค์กรปกครองส่วนท้องถิ่นในเขตจังหวัด สอดคล้องและเชื่อมโยงกับสภาพสังคม เศรษฐกิจ สิ่งแวดล้อมของท้องถิ่น และยุทธศาสตร์จังหวัด	10	
3.3 ยุทธศาสตร์ จังหวัด	ยุทธศาสตร์จังหวัด สอดคล้องกับแผนพัฒนาเศรษฐกิจ และสังคมแห่งชาติ แผนการบริหารราชการแผ่นดิน นโยบาย / ยุทธศาสตร์ คสช. และนโยบายรัฐบาล	10	
3.4 วิสัยทัศน์	วิสัยทัศน์ มีลักษณะแสดงสถานภาพที่องค์กรปกครอง ส่วนท้องถิ่นต้องการจะเป็นหรือบรรลุถึงอนาคตอย่างชัด เจน สอดคล้องกับโอกาสและศักยภาพที่เป็นลักษณะ เฉพาะขององค์กรปกครองส่วนท้องถิ่น	5	

ประเด็นการพิจารณา	รายละเอียดหลักเกณฑ์	คะแนน เต็ม	คะแนน ที่ได้
3.5 พันธกิจ	พันธกิจ แสดงถึงภารกิจหรือสิ่งที่ต้องทำตามอำนาจหน้าที่ขององค์กรปกครองส่วนท้องถิ่นที่จะนำไปสู่การบรรลุวิสัยทัศน์ แสดงให้เห็นถึงความชัดเจนของภารกิจ	5	
3.6 เป้าประสงค์ของแต่ละประเด็นพันธกิจ	เป้าประสงค์ของแต่ละประเด็นพันธกิจ มีความสอดคล้องและสนับสนุนต่อพันธกิจที่จะเกิดขึ้น มุ่งหมายสิ่งหนึ่งสิ่งใดที่ชัดเจน	5	
3.7 ตัวชี้วัดระดับเป้าประสงค์ (ตัวชี้วัดรวม)	ตัวชี้วัดระดับเป้าประสงค์ (ตัวชี้วัดรวม) สิ่งที่วัดได้ทั้งในเชิงปริมาณและคุณภาพของเป้าประสงค์โดยรวม เป็นตัวกำหนดว่าผลสัมฤทธิ์จะเกิดขึ้นโดยรวมในการพัฒนาท้องถิ่น	5	
3.8 จุดมุ่งหมายเพื่อการพัฒนาในอนาคต (แนวทางการพัฒนา)	จุดมุ่งหมายเพื่อการพัฒนาในอนาคต (แนวทางการพัฒนา) กำหนดจุดมุ่งหมายในเรื่องใดเรื่องหนึ่งหรือแนวทางการพัฒนาที่เกิดจากเป้าประสงค์ พันธกิจ ยุทธศาสตร์ขององค์กรปกครองส่วนท้องถิ่นที่มีความชัดเจนนำไปสู่การจัดทำโครงการพัฒนาท้องถิ่นในแผนพัฒนาสามปี	5	
3.9 ตัวชี้วัดและแนวทางการพัฒนา	ตัวชี้วัดและแนวทางการพัฒนา สิ่งที่วัดได้ทั้งในเชิงปริมาณและคุณภาพของแนวทางการพัฒนา เป็นตัวกำหนดว่าผลสัมฤทธิ์จะเกิดขึ้นโดยรวมในการพัฒนาท้องถิ่น ซึ่งจะนำไปสู่การจัดทำโครงการพัฒนาท้องถิ่นในแผนพัฒนาสามปี	5	
3.10 ผลผลิต/โครงการ	ผลผลิต/โครงการ เป็นผลผลิตที่เป็นชุดหรือเป็นโครงการที่เป็นชุด กลุ่มหรืออันหนึ่งอันเดียวกัน ลักษณะเดียวกัน เป็นต้น เพื่อนำไปสู่การจัดทำโครงการเพื่อพัฒนาท้องถิ่นในแผนพัฒนาสามปี	5	
	รวมคะแนน	100	

4.3 สรุปผลการพัฒนาท้องถิ่นจากแผนพัฒนาท้องถิ่น (พ.ศ.2566-2570)

ยุทธศาสตร์การพัฒนาขององค์กรปกครองส่วนท้องถิ่น เป็นแผนพัฒนาเศรษฐกิจและสังคมขององค์กรปกครองส่วนท้องถิ่นที่กำหนดยุทธศาสตร์และแนวทางการพัฒนาขององค์กรปกครองส่วนท้องถิ่น ซึ่งแสดงถึงวิสัยทัศน์และจุดมุ่งหมายเพื่อการพัฒนาในอนาคต โดยสอดคล้องกับยุทธศาสตร์ 20 ปี สอดคล้องกับแผนพัฒนาเศรษฐกิจฉบับที่ 12 แผนพัฒนาภูมิภาคจังหวัด แผนพัฒนาจังหวัด ยุทธศาสตร์การพัฒนาขององค์กรปกครองส่วนท้องถิ่นในเขตจังหวัด จึงเป็นกระบวนการกำหนดทิศทางการพัฒนาในอนาคตขององค์กรปกครองส่วนท้องถิ่นที่ต้องการบรรลุ และแนวทางในการบรรจบบนพื้นฐานของการรวบรวมและวิเคราะห์ข้อมูลอย่างรอบด้านและเป็นระบบ ทั้งนี้ จะต้องสอดคล้องกับศักยภาพของท้องถิ่น และปัญหาความต้องการของประชาชนในท้องถิ่นด้วย ยุทธศาสตร์การพัฒนามีความสำคัญต่อองค์กรปกครองส่วนท้องถิ่นเป็นอย่างยิ่ง ที่มุ่งไปสู่ความต้องการในอนาคตเป็นกรอบในการกำหนดทิศทางการพัฒนาขององค์กรปกครองส่วนท้องถิ่น ให้มุ่งไปสู่สถานการณ์อันพึงประสงค์ได้อย่างเท่าทันกับการ

เปลี่ยนแปลง โดยสามารถจัดสรรทรัพยากร ที่มีอยู่อย่างจำกัดได้อย่างมีประสิทธิภาพ ยุทธศาสตร์การพัฒนาที่ดีจะต้อง ตั้งอยู่บนพื้นฐานของการรวบรวมและการวิเคราะห์ข้อมูลอย่างรอบด้านและเป็นระบบ ทั้งนี้เพื่อให้สามารถนำไปสู่การ แก้ไขปัญหา และสนองตอบความต้องการของประชาชนในท้องถิ่นได้อย่างแท้จริง

การจัดทำแผนพัฒนาท้องถิ่น (พ.ศ. 2566 – 2570) ขององค์การบริหารส่วนตำบลโพธิ์ใหญ่เพื่อใช้เป็น เครื่องมือในการพัฒนาเป็นแนวทางในการบริหารพัฒนาท้องถิ่นให้บรรลุตามวัตถุประสงค์และเป้าหมาย เกิด ประสิทธิภาพประสิทธิผลสูงสุดในการแก้ไขปัญหาให้กับประชาชน ก่อให้เกิดประโยชน์และสามารถตอบสนองความ ต้องการพัฒนาของประชาชน โดยพิจารณาบรรจุโครงการในงบประมาณรายจ่ายประจำปี งบประมาณรายจ่าย เพิ่มเติม งบประมาณจากเงินสะสมหรือเงินอุดหนุนเฉพาะกิจ ซึ่งจะต้องมีการติดตามและประเมินผลแผนพัฒนาตาม ระเบียบกระทรวงมหาดไทยว่าด้วยการจัดทำแผนพัฒนาขององค์กรปกครองส่วนท้องถิ่น พ.ศ. 2548 และที่แก้ไข เพิ่มเติมโดยคณะกรรมการติดตามและประเมินผลแผนพัฒนาท้องถิ่น จะต้องดำเนินการให้คะแนนตามเกณฑ์ที่กำหนด ไว้เป็นการสรุปผลในการรวมของท้องถิ่น ติดตามผลการนำยุทธศาสตร์ขององค์กรปกครองส่วนท้องถิ่นว่าเกิดผลทั้งใน เชิงปริมาณเชิงคุณภาพอย่างไร ซึ่งสามารถวัดผลได้ทั้งเชิงสถิติต่างๆ ตาราง กราฟ และการพรรณนา ดังนี้

การวัดผลในเชิงปริมาณและเชิงคุณภาพ

โดยใช้รูปแบบเชิงพรรณนา ซึ่งสามารถแสดงได้ทั้งการอธิบายเชิงสถิติ รูปภาพ กราฟ ข้อมูลต่างๆ ดังนี้

1) ใช้แบบสำหรับการติดตามและประเมินผลเชิงปริมาณ

1.1) แบบตัวบ่งชี้การปฏิบัติงาน (Performance Indicators)

1.2) แบบบัตรคะแนน (Scorecard Model) แบบบัตรคะแนน หรือ Scorecard Model

ของ Kaplan & Norton

1.3) แบบมุ่งวัดผลสัมฤทธิ์ (Result Framework Model (RF))

1.4) แบบเชิงเหตุผล (Logical Model) ตัวแบบเชิงเหตุผล หรือ Logical Model

1.5) แบบวัดกระบวนการปฏิบัติงาน (Process Performance Measurement System (PPMS)) ระบบการวัดกระบวนการปฏิบัติงานหรือ PPMS

1.6) แบบการประเมินโดยใช้วิธีการแก้ปัญหาหรือเรียนรู้จากปัญหาที่เกิดขึ้นหรือ Problem-Solving Method

1.7) แบบการประเมินแบบมีส่วนร่วม (Participatory Methods)

1.8) แบบการประเมินผลกระทบ (Impact Evaluation)

1.9) แบบการประเมินความเสี่ยง (Risk Assessment Model)

1.10) แบบการประเมินตนเอง (Self-assessment Model) และ

1.11) แบบอื่น ๆ ที่องค์กรปกครองส่วนท้องถิ่นกำหนดขึ้น ทั้งนี้ต้องอยู่ภายใต้กรอบตาม

ข้อ (1) - (10) หรือเป็นแบบผสมก็ได้

2) เชิงปริมาณ (Quantity) คุณภาพ (Quality) ผลที่ได้จริง ๆ คืออะไร ค่าใช้จ่าย (Cost) เวลา (Time) เป็นไปตามที่กำหนดไว้หรือไม่

3) ประชาชนได้ประโยชน์อย่างไรหรือราชการได้ประโยชน์อย่างไร

4) วัดผลนั้นได้จริงหรือไม่ หรือวัดได้เท่าไร (Key Performance Indicators : KPIs)

5) ผลกระทบ (Impact)

การวัดผลในเชิงคุณภาพ (Quality)

องค์การบริหารส่วนตำบลโพธิ์ใหญ่ใช้การสำรวจความพึงพอใจในการวัดผลเชิงคุณภาพโดยภาพรวม โดย ได้มีการประเมินความพึงพอใจ ซึ่งการประเมินความพึงพอใจทำให้ทราบถึงผลเชิงคุณภาพในการดำเนินงานของ องค์การบริหารส่วนตำบลโนนโพนในภาพรวม โดยเครื่องมือที่ใช้ในการประเมินความพึงพอใจ มีดังนี้ แบบที่ ๓/๒ แบบประเมินความพึงพอใจต่อผลการดำเนินงานขององค์กรปกครองส่วนท้องถิ่นในภาพรวม

แบบที่ ๓/๓ แบบประเมินความพึงพอใจต่อผลการดำเนินงานขององค์กรปกครองส่วนท้องถิ่นในภาพรวมโดยเครื่องมือที่ใช้ในการประเมินความพึงพอใจ มีดังนี้

แบบที่ 3/1 แบบประเมินผลการดำเนินงานตามยุทธศาสตร์

แบบที่ 3/2 แบบประเมินความพึงพอใจต่อผลการดำเนินงานขององค์กรปกครองส่วนท้องถิ่นในภาพรวม

แบบที่ 3/3 แบบประเมินความพึงพอใจต่อผลการดำเนินงานขององค์กรปกครองส่วนท้องถิ่นในภาพรวม

แบบรายงานการติดตามและประเมินผล

แบบรายงานการติดตามและประเมินผลแผนการพัฒนางานองค์กรปกครองส่วนท้องถิ่น ประกอบด้วยแบบรายงาน 3 แบบ และเครื่องมือในการเก็บรวบรวมข้อมูล 2 แบบ ดังแผนภูมิต่อไปนี้

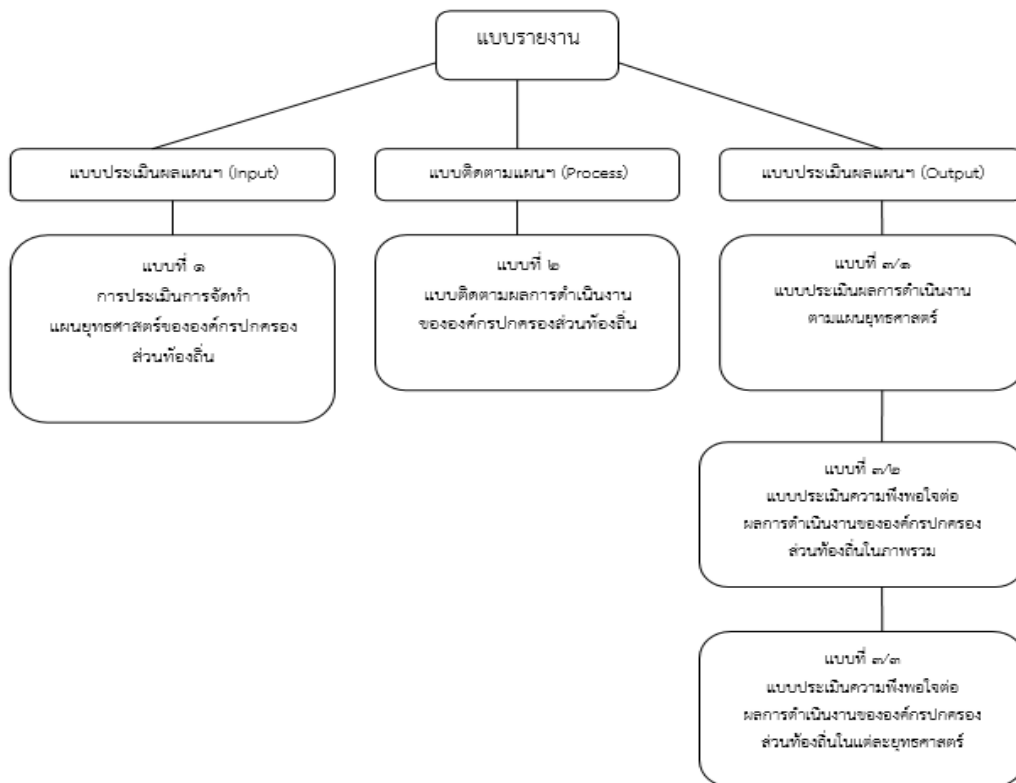

จากการดำเนินงานขององค์กรปกครองส่วนท้องถิ่นที่ผ่านมาได้มีการดำเนินการตามอำนาจหน้าที่และปัญหาความต้องการของประชาชนในแต่ละพื้นที่ ดังนี้

ยุทธศาสตร์ที่ 1 การพัฒนาด้านโครงสร้างพื้นฐาน

มีการดำเนินการ ประกอบด้วยโครงการประเภทต่าง ๆ ดังนี้

- โครงการประเภทการก่อสร้างเส้นทางคมนาคม ระบบระบายน้ำ การขุดลอกพัฒนาแหล่งน้ำ
- โครงการประเภทขยายเขตไฟฟ้า
- ถนนได้มาตรฐานประชาชนเดินทางสัญจร ไป – มา ได้สะดวก ลดอุบัติเหตุ
- ประชาชนมีน้ำสะอาดเพื่อการอุปโภคบริโภค
- ระบบระบายน้ำมีประสิทธิภาพลดปัญหาน้ำท่วมขัง
- มีระบบสาธารณสุขที่ไดมาตรฐานรองรับการขยายตัวของชุมชน
- ประชาชนมีน้ำเพื่อการเกษตรกรรม แก้ไขปัญหาอุทกภัยและภัยแล้ง และมีพื้นที่ชลประทานเพิ่มขึ้น

ยุทธศาสตร์ที่ 2 การพัฒนาด้านการส่งเสริมคุณภาพชีวิต

- ส่งเสริมสนับสนุนการศึกษาแก่เด็ก เยาวชน ประชาชน
- พัฒนาส่งเสริมการประกอบอาชีพของประชาชน
- ส่งเสริมสุขภาพ ป้องกันโรคและระงับโรคติดต่อ
- พัฒนาสังคมและส่งเสริมคุณภาพชีวิตของประชาชนทุกกลุ่ม สู่ความเข้มแข็งอย่างยั่งยืน
- ส่งเสริมวิถีชีวิตตามแนวปรัชญาเศรษฐกิจพอเพียง
- การส่งเสริมสถาบันครอบครัว สงเคราะห์ผู้ยากไร้และด้อยโอกาส

ยุทธศาสตร์ที่ 3 การพัฒนาด้านการบริหารจัดการศาสนา ศิลปวัฒนธรรม จารีตประเพณี และภูมิปัญญาท้องถิ่น

- สนับสนุนการบริหารจัดการศาสนา ภูมิปัญญาท้องถิ่น ประเพณี และศิลปวัฒนธรรมอันดีของชุมชนท้องถิ่น

ยุทธศาสตร์ที่ 4 การพัฒนาด้านจัดระเบียบสังคมและรักษาความสงบเรียบร้อย

- ส่งเสริมและสนับสนุน การพัฒนาประชาธิปไตยภาคพลเมือง
- ส่งเสริมและสนับสนุนการป้องกันและบรรเทาสาธารณภัย
- ส่งเสริมและสนับสนุนการรักษาความสงบเรียบร้อย

ยุทธศาสตร์ที่ 5 การพัฒนาด้านการบริหารจัดการบ้านเมืองที่ดี

- การพัฒนาศักยภาพประสิทธิภาพบุคลากรและการให้บริการ
- การสร้างระบบบริหารจัดการที่ดี การบริหารและปฏิบัติงานยึดหลักธรรมาภิบาล
- พัฒนาผู้นำองค์กรปกครองส่วนท้องถิ่นให้เข้าใจในระเบียบที่เกี่ยวข้อง

ยุทธศาสตร์ที่ 6 การพัฒนาด้านทรัพยากรธรรมชาติและสิ่งแวดล้อม

- ส่งเสริมสนับสนุนการลดปริมาณขยะสิ่งปฏิกูล
- ส่งเสริมสนับสนุนอนุรักษ์ฟื้นฟูทรัพยากรธรรมชาติและสิ่งแวดล้อมให้ดีและยั่งยืน
- การสร้างจิตสำนึกของประชาชนในการมีส่วนร่วมอนุรักษ์ทรัพยากรธรรมชาติและสิ่งแวดล้อม

4.4 ข้อเสนอแนะในการจัดทำแผนพัฒนาท้องถิ่นในอนาคต

ผลกระทบนำไปสู่ออนาคต

1. จำนวนของโครงการในแผนพัฒนาท้องถิ่นมีจำนวนมากเกินศักยภาพที่องค์การบริหารส่วนตำบลจะสามารถดำเนินการให้ได้ทุกโครงการ ทำให้ร้อยละของโครงการที่ทำได้น้อยมากเมื่อเปรียบเทียบกับจำนวนโครงการในแผนพัฒนาท้องถิ่น

2.งบประมาณที่จะสนับสนุนในการพัฒนามีงบประมาณจำนวนจำกัด

3. ประชาชนบางส่วนยังไม่ให้ความสนใจในการจัดทำแผนพัฒนา จะสังเกตได้จากในการประชุม ประชาคมหมู่บ้าน

4. การเปลี่ยนแปลงนโยบายรัฐบาลเร่งด่วน ทำให้มีการเปลี่ยนแปลงแผนพัฒนาบ่อย

5. ปัญหาโรคติดต่อ โรคระบาด โรคอุบัติใหม่ อาทิเช่น โรคติดเชื้อไวรัสโคโรนา 2019 เป็นต้น

6. องค์กรปกครองส่วนท้องถิ่นต้องมีการปรับตัวในทุกๆด้าน เช่น ด้านเศรษฐกิจ สังคม การเมือง นวัตกรรมต่าง ๆ

ข้อสังเกต ข้อเสนอแนะ ผลจากการพัฒนา

1. การเปลี่ยนรัฐบาลทำให้นโยบายเปลี่ยนแปลง และการดำเนินงานไม่ต่อเนื่อง

2. สถานะการทางเศรษฐกิจในระดับประเทศในระดับภูมิภาคส่งผลกระทบต่อการวางแผนพัฒนาท้องถิ่น

3. สถานะทางการเมืองส่งผลกระทบต่อการวางแผนพัฒนาท้องถิ่น

4. การจัดทำแผนพัฒนาท้องถิ่นควรมีการเชื่อมโยง ยุทธศาสตร์ชาติ 20 ปี แผนพัฒนาเศรษฐกิจและสังคมแห่งชาติ ฉบับที่ 12 และแผนพัฒนาจังหวัด และนำมาเป็นกรอบในการจัดทำแผนงบประมาณ